



República de Cabo Verde

Ministério da Saúde
Gabinete de Estudos, Planeamento e Cooperação

RELATÓRIO ESTATÍSTICO

Ano 2005

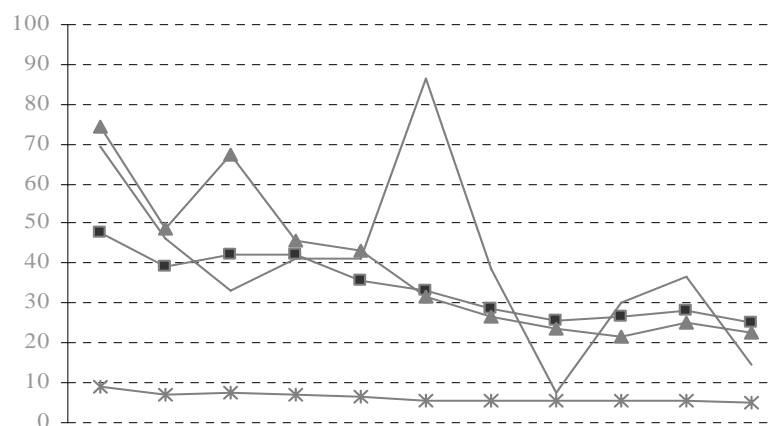

Praia, 2006

ÍNDICE

| | |
|---|----|
| Introdução | 4 |
| I – DADOS DEMOGRÁFICOS | |
| Tabela 1 – População segundo o Concelho..... | 5 |
| Tabela 2 – População por sexo e grupo de idade..... | 5 |
| Caixa 1 – Nascimentos em 2005 | 5 |
| II – MORTALIDADE | |
| Tabela 3 – Evolução de taxas de mortalidade..... | 6 |
| Tabela 4 – Taxa de mortalidade infantil por grupos de idade e por sexo..... | 6 |
| Tabela 5 – Mortalidade Infantil e suas componentes por concelho..... | 7 |
| Tabela 6 – Causas de Mortalidade Infantil – números e percentagens..... | 7 |
| Tabela 7 – Mortalidade perinatal, por concelho: Óbitos e taxas | 8 |
| Tabela 8 – Causas de morte em Crianças Menores de 5 anos | 8 |
| Tabela 9 – Óbitos maternos por causas e por concelhos | 9 |
| Tabela 10 – Mortalidade por grupos de idade e sexo | 9 |
| Tabela 11 – Mortalidade por concelho e por sexo | 10 |
| Tabela 12 – Principais causas de mortalidade geral | 10 |
| Tabela 13 – Óbitos por Tumores Malignos e por sexo | 11 |
| Tabela 14 – Óbitos por Causas Infecciosas e Parasitárias e por sexo | 11 |
| Tabela 15 – Óbitos segundo causa e por concelhos | 12 |
| Tabela 16 – Casos de afecções e doenças prioritárias notificados de 2000 a 2005 | 13 |
| Tabela 17 – Casos de afecções e doenças prioritárias notificados por concelho | 13 |
| Tabela 18 – Nosologia dos doentes internados em 2004 e 2005 no Hosp. Baptista de Sousa | 14 |
| Tabela 19 – Casos de Tuberculose notificados por concelho | 15 |
| Tabela 20 – Casos de Tuberculose pulmonar por idade e sexo | 15 |
| Tabela 21 – Tuberculose pulmonar – Incidência, prevalência e mortalidade | 16 |
| Tabela 22 – Resultado de Tratamento de casos de Tuberculose em 2004 – DOTS | 16 |
| Tabela 23 – Casos de Lepra | 16 |
| Tabela 24 – Casos de Paludismo por grupo etário e sexo | 17 |
| Tabela 25 – Distribuição dos casos de Paludismo por concelho e por mês | 17 |
| Tabela 26 – Paludismo –evolução anual de casos autóctones por concelho | 18 |
| Tabela 27 – Paludismo – incidência e mortalidade em 2005 | 18 |
| Tabela 28 – VIH/Sida – Casos novos notificados em 2005, por motivo de diagnóstico e tipo de vírus.... | 19 |
| Tabela 29 – Casos notificados VIH/Sida por idade e sexo | 20 |
| Tabela 30 – VIH/Sida – Casos novos notificados em 2005 por concelho e por sexo | 21 |
| Tabela 31 – VIH/Sida – incidência e mortalidade | 21 |
| Caixa 2 – Prevalência de VIH/Sida em grávidas | 21 |
| Tabela 32 – Evolução da infecção VIH/Sida 1995 – 2005 | 22 |

III – SERVIÇOS

| | |
|--|----|
| Tabela 33 – Consultas de Crianças menores de 1 ano no PNSR, por concelho | 23 |
| Tabela 34 – Consultas de Grávidas no PNSR, por concelho | 23 |
| Tabela 35 – Consultas Pré– Natais e Pós– Partos no PNSR, por concelho | 24 |
| Tabela 36 – Gravidez na Adolescência no PNSR, por concelho | 24 |
| Tabela 37 – Cobertura vacinal de Crianças menores de 1 ano por tipo de vacina | 25 |
| Tabela 38 – Cobertura vacinal de crianças nas ilhas de Santiago, Fogo, S. Vicente, S. Antão, S. Nicolau e Sal, segundo Inquérito de Cobertura Vacinal 2005 | 25 |
| Tabela 39 – Cobertura de Grávidas com Vacina Antitetânica | 26 |
| Tabela 40 – Cobertura pela vacina ATT nas ilhas de Santiago, Fogo, S. Vicente, Sto. Antão e S. Nicolau – segundo Inquérito de Cobertura Vacinal 2005 | 26 |
| Tabela 41 – Prevalência Contraceptiva por método | 27 |
| Tabela 42 – Partos assistidos nas estruturas de saúde | 28 |
| Tabela 42 A – Partos assistidos – percentagem | 28 |
| Tabela 43 – Local de Parto segundo Inquérito de Cobertura Vacinal | 28 |
| Tabela 44 – Distribuição das camas por serviço nos Hospitais Centrais | 29 |
| Tabela 45 – Doentes Internados por serviço no Hospital Dr. Agostinho Neto..... | 29 |
| Tabela 46 – Doentes Internados por serviço no Hospital Dr. Baptista de Sousa | 29 |
| Tabela 47 – Taxa de ocupação por serviço no Hospital Dr. Baptista de Sousa | 30 |
| Tabela 48 – Estadia média por serviço no Hospital Dr. Baptista de Sousa | 30 |
| Tabela 49 – Consultas externas por serviço no Hospital Dr. Agostinho Neto | 31 |
| Tabela 50 – Consultas externas por serviço no Hospital Dr. Baptista de Sou.sa | 31 |
| Tabela 51 – Urgências atendidas no Hospital Dr. Agostinho Neto | 32 |
| Tabela 52 – Urgências atendidas no Hospital Dr. Baptista de Sousa | 32 |
| Tabela 53 – Intervenções Cirúrgicas por especialidade no Hospital Dr. Agostinho Neto | 32 |
| Tabela 54 – Intervenções Cirúrgicas por especialidade no Hospital Dr. Baptista de Sousa | 32 |
| Tabela 55 – Doentes evacuados de outros concelhos/ilhas para Hospital Dr. Baptista de Sousa | 33 |
| Tabela 56 – Indicadores de Hospitalização – Hosp. Reg. Ribeira Grande | 33 |
| Tabela 57 – Indicadores de Hospitalização – Hosp. Reg. Sta. Catarina | 33 |
| Tabela 58 – Indicadores de Hospitalização – Hosp. Reg. S. Filipe | 33 |
| Tabela 59 – Transferências de doentes para exterior – 2004 | 34 |
| Tabela 60 – Transferências de doentes para exterior – 2005 | 34 |

IV – RECURSOS

| | |
|---|----|
| Tabela 61 – Quadro Técnico dos Hospitais Centrais | 35 |
| Tabela 62 – Pessoal das Delegacias de Saúde com Hospital Regional | 36 |
| Tabela 63 – Pessoal das Delegacias de Saúde | 37 |
| Tabela 64 – Proporção de Médicos e Enfermeiros por habitante | 38 |
| Tabela 65 – Assistência Técnica por Nacionalidade | 38 |
| Tabela 66 – Farmacêuticos por Concelho | 39 |
| Tabela 67 – Número de Camas por estrutura sanitária | 40 |
| Tabela 68 – Estruturas Sanitárias por Delegacia de Saúde | 40 |
| Tabela 69 – Rede de Estabelecimentos de Saúde do SPS | 41 |

| | |
|--|----|
| Tabela 70 – Estabelecimentos de Saúde Privados por concelho | 43 |
| Tabela 71 – Farmácias privadas e Postos de Venda de Medicamentos | 43 |
| Tabela 72 – Medicamentos – Despesas públicas por Concelho de 2000– 2005 | 44 |
| Tabela 73 – Medicamentos – Despesa públicas por Concelho de 2000 – 2005 | 44 |
| Tabela 45 – Medicamentos – Despesas dos Hosp. Centrais e Deleg. de Saúde de 2000 – 2005 | 45 |
| Tabela 75 – Medicamentos – Despesas por tipo de Estruturas de Saúde de 2000 – 2005 | 45 |
| Tabela 76 – Medicamentos – Despesas por tipo de Estruturas de Saúde de 2000 – 2005, Percentagem relativa | 45 |
| Tabela 77 – Execução do Orçamento da DGF e Hospitais Centrais de 2000 – 2005 | 46 |
| Tabela 78 – Despesas Totais em medicamentos e produtos farmacêuticos 2000– 2005 | 46 |
| Tabela 79 – Distribuição das Vendas de Medicamentos, pela Emprofac, por Tipo de Provedor de Saúde de 2003 a 2005 | 47 |
| Tabela 80 – Distribuição das Vendas de Medicamentos, pela Emprofac, por Tipo de Estrutura de Saúde em 2004 e 2005 | 47 |
| | |
| GRÁFICOS | |
| Gráfico 1 – Evolução da mortalidade 1995 a 2005 | 6 |
| Gráfico 2 – Taxa de Mortalidade Infantil por Concelho | 7 |
| Gráfico 3 – Causas de Mortalidade Infantil | 8 |
| Gráfico 4 – Óbitos segundo grupo de idade e sexo | 9 |
| Gráfico 5 – Principais causas de óbito por sexo | 10 |
| Gráfico 6 – Casos Novos de Tuberculose por idade e sexo | 15 |
| Gráfico 7 – Casos de Paludismo por idade e sexo | 17 |
| Gráfico 8 – Evolução do Paludismo, por concelho, de 1991 a 2005 | 18 |
| Gráfico 9 – Casos novos de HIV/Sida por motivo de diagnóstico | 19 |
| Gráfico 10 – Infecção VIH/Sida por grupo de idade e sexo | 20 |
| Gráfico 11 – Evolução da epidemia de VIH/Sida 1995– 2005 | 22 |
| Gráfico 12 – Vacina ATT, MIF, Cobertura comparada entre dados administrativos e do Inquérito | 26 |
| Gráfico 13 – Prevalência contraceptiva segundo método | 27 |
| Gráfico 14 – Protecção contraceptiva por concelho | 28 |
| Gráfico 15 – Taxa de Ocupação nos Serviços de Internamento do HBS | 30 |
| Gráfico 16 – Evacuações para o exterior segundo entidade responsável | 34 |
| Gráfico 17 – Médicos exercendo no SPS em Cabo Verde | 39 |
| Gráfico 18 – Evolução das despesas em medicamentos dos hospitais centrais e delegacias de saúde... | 45 |
| Gráfico 19 – Evolução do orçamento e despesas de medicamentos das estruturas de saúde | 46 |
| Gráfico 20 – Vendas de Medicamentos da Emprofac por destino..... | 47 |
| | |
| ANEXO – Métodos de cálculo directo de alguns indicadores de saúde | 48 |

INTRODUÇÃO

O Gabinete de Estudos Planeamento e Cooperação (GEPC) do Ministério da Saúde de Cabo Verde apresenta este Relatório Estatístico de 2005 no seguimento da edição do ano anterior.

Os dados estão enquadrados nas seguintes categorias : Dados Demográficos, Mortalidade, Morbilidade, Serviços e Recursos.

Os dados referentes à população foram extraídos do documento “Perspectivas Demográficas – Cabo Verde 2000 – 2020” do Instituto Nacional de Estatística (INE) e as estimativas utilizadas pelo PNSR, para os concelhos, provêm dessa mesma entidade.

Os dados de mortalidade de todas as estruturas públicas de saúde são recolhidos e tratados pelo Serviço de Estatística do GEPC/MS, sendo classificados segundo CID 10, após conferência de óbitos com o Serviço de Estatísticas Demográficas e Sociais do INE.

A notificação dos dados de morbilidade ao SIE/GEPC continua irregular e insuficiente para elaboração de uma informação fiável. No entanto, apresentam-se dados sobre doenças prioritárias recolhidos pelo Serviço de Vigilância Epidemiológica da Direcção Geral da Saúde e de relatórios dos programas de saúde pública (Programa de Luta contra a Tuberculose e Lepra, Programa de Luta contra o Paludismo e Programa Nacional de Luta contra VIH/Sida), assim como dados provenientes do Relatório de 2005 do Hospital Dr. Baptista de Sousa.

Os dados sobre Serviços e Recursos provêm de Relatórios anuais 2005 do Programa Nacional de Saúde Reprodutiva, dos Hospitais Dr. Agostinho Neto e Dr. Baptista de Sousa, da Direcção Geral de Farmácia e das Delegacias de Saúde, estes completados por folhas de recolha do SIE/GEPC, que também serviram para recolha de dados junto dos Serviços da Direcção Geral de Recursos Humanos e Administração.

Quando possível apresentam-se séries históricas para facilitar a comparabilidade temporal e, também, gráficos para ilustração das tabelas.

As fórmulas de cálculo dos indicadores de saúde são apresentadas em anexo.

I - DADOS DEMOGRÁFICOS

Tabela 1 - População segundo o Concelho . Ano 2005

| Concelhos | População | |
|-------------------|----------------|------------|
| | N.º | % |
| Ribeira Grande | 21.916 | 4,58 |
| Paúl | 8.681 | 1,82 |
| Porto Novo | 18.075 | 3,78 |
| São Vicente | 74.470 | 15,57 |
| São Nicolau | 13.376 | 2,80 |
| Sal | 17.719 | 3,71 |
| Boa Vista | 5.192 | 1,09 |
| Maio | 7.541 | 1,58 |
| Praia | 123.645 | 25,86 |
| São Domingos | 13.897 | 2,91 |
| Santa Cruz | 36.320 | 7,60 |
| Santa Catarina | 54.996 | 11,50 |
| São Miguel | 17.008 | 3,56 |
| Tarrafal | 20.786 | 4,35 |
| Mosteiros | 9.760 | 2,04 |
| São Filipe | 28.288 | 5,92 |
| Brava | 6.493 | 1,36 |
| CABO VERDE | 478.163 | 100 |

Fonte: Perspetivas demográficas 2000-2020, INE

**Tabela 2 - População por sexo e grupo de idade
Ano 2005**

| Grupos de Idade | Total | Masculino | Feminino |
|-----------------|---------|-----------|----------|
| 0 | 13.490 | 6.861 | 6.629 |
| 1- 4 | 50.750 | 25.781 | 24.969 |
| 15- 24 | 109.395 | 54.583 | 54.812 |
| 15- 49 | 240.773 | 117.339 | 123.434 |
| 15 - 64 | 264.601 | 126.748 | 137.853 |
| 65 e + | 28.828 | 11.552 | 17.276 |

Fonte: Perspetivas demográficas, INE

Caixa 1

| | |
|----------------------------|--------|
| Nascimentos em 2005 | 13.780 |
|----------------------------|--------|

Fonte: Perspetivas demográficas, INE

II - MORTALIDADE

Tabela 3 - Evolução de Taxas de Mortalidade, 1995 – 2005

| | 1995 | 1996 | 1997 | 1998 | 1999 | 2000 | 2001 | 2002 | 2003 | 2004 | 2005 |
|------------------------------|------|------|------|------|------|------|------|------|------|------|-------------|
| Mortalidade Infantil | 56,2 | 39,9 | 50,9 | 36,5 | 34,4 | 26,2 | 22,6 | 20 | 17,9 | 21 | 20,2 |
| Mortalidade Neonatal Precoce | 18,9 | 14,3 | 12,7 | 13,3 | 11,3 | 11,6 | 8,6 | 7,8 | 8,4 | 10,5 | 10,7 |
| Mortalidade Neonatal Tardia | 5,4 | 4,2 | 5,3 | 4 | 3,8 | 3,1 | 3,1 | 3,1 | 2,2 | 2,4 | 2,2 |
| Mortalidade Pós-Neonatal | 31,9 | 21,4 | 33 | 19,2 | 19,3 | 11,5 | 10,9 | 9,1 | 7,3 | 8 | 7,3 |
| Mortalidade Perinatal | 47,8 | 39,1 | 42,3 | 42,4 | 35,7 | 33,1 | 28,4 | 25,8 | 26,5 | 28 | 25,3 |
| Mortalidade Juvenil (1 – 4A) | 4,3 | 2,4 | 4,3 | 2,4 | 2,3 | 1,6 | 1,2 | 1 | 1,1 | 1,1 | 0,7 |
| Mortalidade menores de 5 A | 74,6 | 48,5 | 67,3 | 45,6 | 43,2 | 31,9 | 26,6 | 23,6 | 21,7 | 25 | 22,6 |
| Mortalidade Materna | 69,1 | 46,4 | 33,3 | 41,3 | 41 | 86,3 | 38,7 | 7,6 | 30 | 36,9 | 14,5 |
| Mortalidade Geral | 9,1 | 6,9 | 7,5 | 6,8 | 6,6 | 5,6 | 5,4 | 5,3 | 5,6 | 5,4 | 5,1 |

Fonte: M. Saúde, Estatísticas de Mortalidade



Tabela 4 - Taxa de mortalidade infantil por grupos de idade e por sexo
Ano 2005

| Grupos etários | Masculino | | Feminino | | Indeter. Nº | Total | |
|--------------------|------------|-------------|------------|-------------|----------------|------------|-------------|
| | Nº | Taxa | Nº | Taxa | | Nº | Taxa |
| 0 - 6 dias | 78 | 11,1 | 69 | 10,2 | 1 | 148 | 10,7 |
| 7 - 28 dias | 17 | 2,4 | 13 | 1,9 | 0 | 30 | 2,2 |
| 29 dias - 11 meses | 46 | 6,5 | 54 | 8,0 | 0 | 100 | 7,3 |
| TOTAL | 141 | 20,1 | 136 | 20,1 | 1 | 278 | 20,2 |

Fonte: GEPC/Ministério da Saúde, Estatísticas da Mortalidade

Tabela 5 - Mortalidade Infantil e suas componentes por concelho, 2005

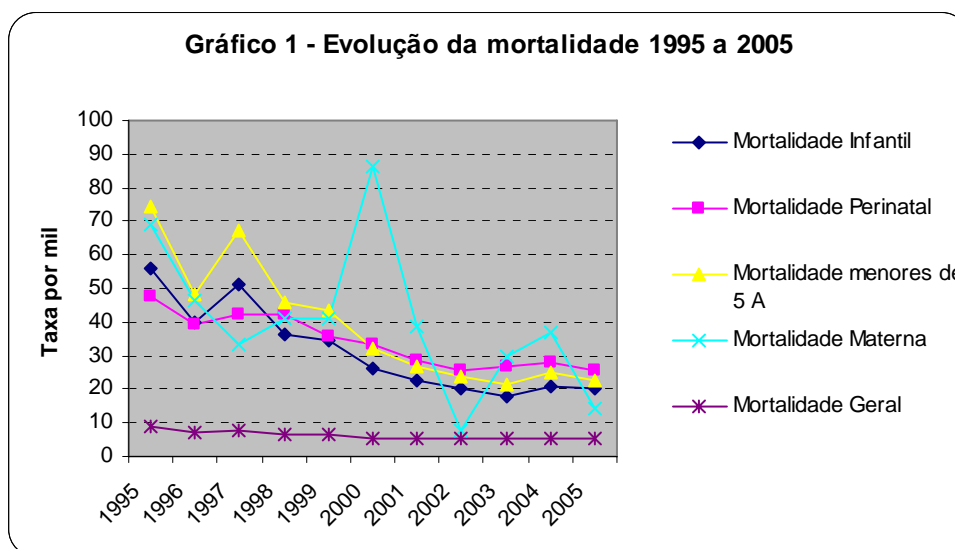
| CONCELHOS | Mortalidade Infantil | | Mortalidade Neonatal Precoce | | Mortalidade Neonatal Tardia | | Mortalidade Pós-Neonatal | |
|-------------------|----------------------|-------------|------------------------------|-------------|-----------------------------|------------|--------------------------|------------|
| | Nº | Taxa | Nº | Taxa | Nº | Taxa | Nº | Taxa |
| Ribeira Grande | 12 | 23,8 | 6 | 11,9 | 1 | 2,0 | 5 | 9,9 |
| Paúl | 0 | 0,0 | 0 | 0,0 | 0 | 0,0 | 0 | 0,0 |
| Porto Novo | 4 | 8,6 | 2 | 4,3 | 2 | 4,3 | 0 | 0,0 |
| S.Vicente | 38 | 22,2 | 20 | 11,7 | 6 | 3,5 | 12 | 7,0 |
| S.Nicolau | 6 | 17,6 | 3 | 8,8 | 0 | 0,0 | 3 | 8,8 |
| Sal | 10 | 20,1 | 4 | 8,0 | 0 | 0,0 | 6 | 12,1 |
| Boavista | 3 | 30,6 | 1 | 10,2 | 0 | 0,0 | 2 | 20,4 |
| Maio | 4 | 18,1 | 2 | 9,0 | 0 | 0,0 | 2 | 9,0 |
| Praia | 129 | 35,5 | 67 | 18,4 | 18 | 5,0 | 44 | 12,1 |
| S. Domingos | 1 | 2,2 | 0 | 0,0 | 0 | 0,0 | 1 | 2,2 |
| Santa Cruz | 8 | 7,5 | 5 | 4,7 | 0 | 0,0 | 3 | 2,8 |
| Santa Catarina | 21 | 12,3 | 10 | 5,8 | 0 | 0,0 | 11 | 6,4 |
| S. Miguel | 4 | 7,2 | 2 | 3,6 | 0 | 0,0 | 2 | 3,6 |
| Tarrafal | 4 | 6,3 | 3 | 4,7 | 0 | 0,0 | 1 | 1,6 |
| Mosteiros | 5 | 16,8 | 3 | 10,1 | 0 | 0,0 | 2 | 6,7 |
| S.Filipe | 25 | 28,3 | 17 | 19,2 | 2 | 2,3 | 6 | 6,8 |
| Brava | 4 | 22,5 | 3 | 16,9 | 1 | 5,6 | 0 | 0,0 |
| CABO VERDE | 278 | 20,2 | 148 | 10,7 | 30 | 2,2 | 100 | 7,3 |

Fonte: GEP/Ministério da Saúde, Estatísticas da Mortalidade, Praia, 2005

NB- A taxa de mortalidade infantil por concelho foi calculada com a população de zero anos por falta de dados de nados vivos por concelho; a taxa de mortalidade infantil para Cabo Verde foi calculada com os nados vivos



Tabela 6 – Causas de Mortalidade Infantil – n.ºs e percentagens, 2005

| Causas de óbito (Agrupadas) | N.º de Óbitos | % relativa |
|--|---------------|------------|
| Afecções perinatais | 145 | 52,2 |
| Infecciosas e parasitárias | 40 | 14,4 |
| Anomalias congénitas | 20 | 7,2 |
| Afecções respiratórias | 19 | 6,8 |
| Traumatismos e envenenamentos | 10 | 3,6 |
| Doenças do sistema nervoso central | 8 | 2,9 |
| Doenças metabólicas, endocrinas e nutricionais | 7 | 2,5 |
| Doenças do aparelho circulatório | 2 | 0,7 |
| Doenças do aparelho digestivo | 1 | 0,4 |
| Outras causas | 26 | 9,4 |

Fonte: GEPC/Ministério da Saúde, Estatísticas da Mortalidade

Gráfico 3 - Causas de Mortalidade Infantil

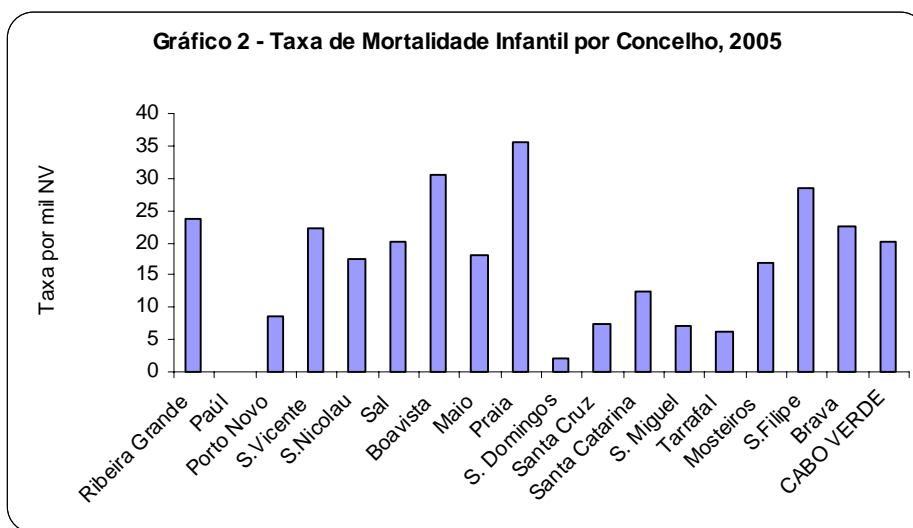

Tabela 7 - Mortalidade perinatal, por concelho: Óbitos e taxas
Ano 2005

| Concelhos | Nado-Mortos | Óbitos 0- 6 Dias | Total | Taxa (por mil) |
|-------------------|-------------|------------------|------------|----------------|
| Ribeira Grande | 5 | 6 | 11 | 21,8 |
| Paúl | 0 | 0 | 0 | 0,0 |
| Porto Novo | 6 | 2 | 8 | 17,2 |
| S.Vicente | 26 | 20 | 46 | 26,8 |
| S.Nicolau | 3 | 3 | 6 | 17,6 |
| Sal | 6 | 4 | 10 | 20,1 |
| Boavista | 2 | 1 | 3 | 30,6 |
| Maio | 1 | 2 | 3 | 13,6 |
| Praia | 101 | 67 | 168 | 46,2 |
| S. Domingos | 1 | 0 | 1 | 2,2 |
| Santa Cruz | 7 | 5 | 12 | 11,2 |
| Santa Catarina | 14 | 10 | 24 | 14,0 |
| S. Miguel | 2 | 2 | 4 | 7,2 |
| Tarrafal | 3 | 3 | 6 | 9,4 |
| Mosteiros | 3 | 3 | 6 | 20,1 |
| S.Filipe | 16 | 17 | 33 | 37,3 |
| Brava | 5 | 3 | 8 | 44,9 |
| CABO VERDE | 201 | 148 | 349 | 25,3 |

Fonte: GEPC/Ministério da Saúde, Estatísticas da Mortalidade

Tabela 8 - Causas de morte em Crianças Menores de 5 anos
Ano 2005

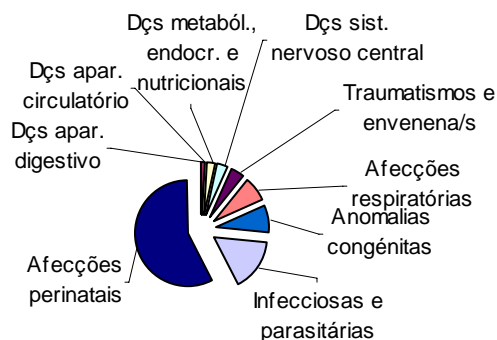
| Causas | Total | % | N.º Óbitos < 1A | N.º Óbitos 1 - 4 A |
|-------------------------------|------------|--------------|-----------------|--------------------|
| Afecções Perinatais | 145 | 46,3 | 145 | 0 |
| Infecções e parasitárias | 52 | 16,6 | 40 | 12 |
| Afecções respiratórias | 22 | 7,0 | 19 | 3 |
| Anomalias congénitas | 21 | 6,7 | 20 | 1 |
| Traumatismos/Envenenamentos | 18 | 5,8 | 10 | 8 |
| D. do sistema nervoso central | 10 | 3,2 | 8 | 2 |
| Todas as outras causas | 45 | 14,4 | 36 | 9 |
| TOTAL | 313 | 100,0 | 278 | 35 |

Fonte: GEPC/Ministério da Saúde, Estatísticas da Mortalidade

Tabela 9 - Óbitos maternos por causas e por concelhos.
Cabo Verde, 2005

| Concelhos | Aborta- mentos | Causa obstétrica directa | Complicações puerperais | Total | Taxa /100.000 NV |
|-------------------|-------------------|--------------------------------|----------------------------|----------|---------------------|
| Praia | 0 | 2 | 0 | 2 | 55,0 |
| Out. Concelhos | 0 | 0 | 0 | 0 | 0,0 |
| Cabo Verde | 0 | 2 | 0 | 2 | 14,5 |

Fonte: GEPC/Ministério da Saúde, Estatísticas da Mortalidade

MORTALIDADE GERAL

Tabela 10 - Mortalidade por grupos de idade e sexo
Ano 2005 - (taxas por mil)

| Grupos Etários | Masculino | | Feminino | | Indeter. | Total | |
|-----------------|-----------|------|----------|------|----------|--------|------|
| | Óbitos | Taxa | Óbitos | Taxa | | Óbitos | Taxa |
| 0 - 11 meses | 141 | 20,1 | 136 | 20,1 | 1 | 278 | 20,2 |
| 1 - 4 anos | 23 | 0,9 | 12 | 0,5 | 0 | 35 | 0,7 |
| 5 - 9 anos | 15 | 0,5 | 6 | 0,2 | 0 | 21 | 0,4 |
| 10 - 14 anos | 11 | 0,3 | 13 | 0,4 | 0 | 24 | 0,4 |
| 15 - 49 anos | 400 | 3,4 | 163 | 1,3 | 0 | 563 | 2,3 |
| 50 - 64 anos | 159 | 16,9 | 107 | 7,4 | 0 | 266 | 11,2 |
| 65 anos + | 555 | 48,0 | 681 | 39,4 | 0 | 1236 | 42,9 |
| Todas as Idades | 1299 | 5,6 | 1115 | 4,5 | 1 | 2423 | 5,1 |

Fonte: GEPC/Ministério da Saúde, Estatísticas da Mortalidade



Tabela 11- Mortalidade por concelho e por sexo, 2005

| Concelhos | Masculino | | Feminino | | Indeter. | Total | |
|----------------|-----------|-------|----------|-------|----------|--------|-------|
| | Óbitos | Taxas | Óbitos | Taxas | | Óbitos | Taxas |
| Ribeira Grande | 83 | 7,3 | 63 | 6,0 | 1 | 147 | 6,7 |
| Paúl | 16 | 3,4 | 9 | 2,3 | 0 | 25 | 2,9 |
| Porto Novo | 48 | 5,2 | 32 | 3,6 | 0 | 80 | 4,4 |
| S.Vicente | 227 | 6,1 | 186 | 5,0 | 0 | 413 | 5,5 |
| S.Nicolau | 56 | 8,4 | 46 | 6,8 | 0 | 102 | 7,6 |
| Sal | 45 | 4,7 | 24 | 2,9 | 0 | 69 | 3,9 |
| Boavista | 12 | 4,3 | 14 | 5,8 | 0 | 26 | 5,0 |
| Maio | 11 | 3,1 | 20 | 5,0 | 0 | 31 | 4,1 |
| Praia | 377 | 6,3 | 320 | 5,0 | 0 | 697 | 5,6 |
| S. Domingos | 18 | 2,7 | 20 | 2,8 | 0 | 38 | 2,7 |
| Santa Cruz | 66 | 3,9 | 57 | 3,0 | 0 | 123 | 3,4 |
| Santa Catarina | 127 | 5,1 | 132 | 4,4 | 0 | 259 | 4,7 |
| S. Miguel | 38 | 5,1 | 32 | 3,4 | 0 | 70 | 4,1 |
| Tarrafal | 49 | 5,3 | 46 | 4,0 | 0 | 95 | 4,6 |
| Mosteiros | 19 | 4,1 | 14 | 2,7 | 0 | 33 | 3,4 |
| S.Filipe | 85 | 6,2 | 80 | 5,4 | 0 | 165 | 5,8 |
| Brava | 27 | 8,4 | 23 | 7,0 | 0 | 50 | 7,7 |
| CABO VERDE | 1304 | 5,6 | 1118 | 4,5 | 1 | 2423 | 5,1 |

Fonte: GEPC/Ministério da Saúde, Estatísticas da Mortalidade

Tabela 12- Principais causas de mortalidade geral, 2005

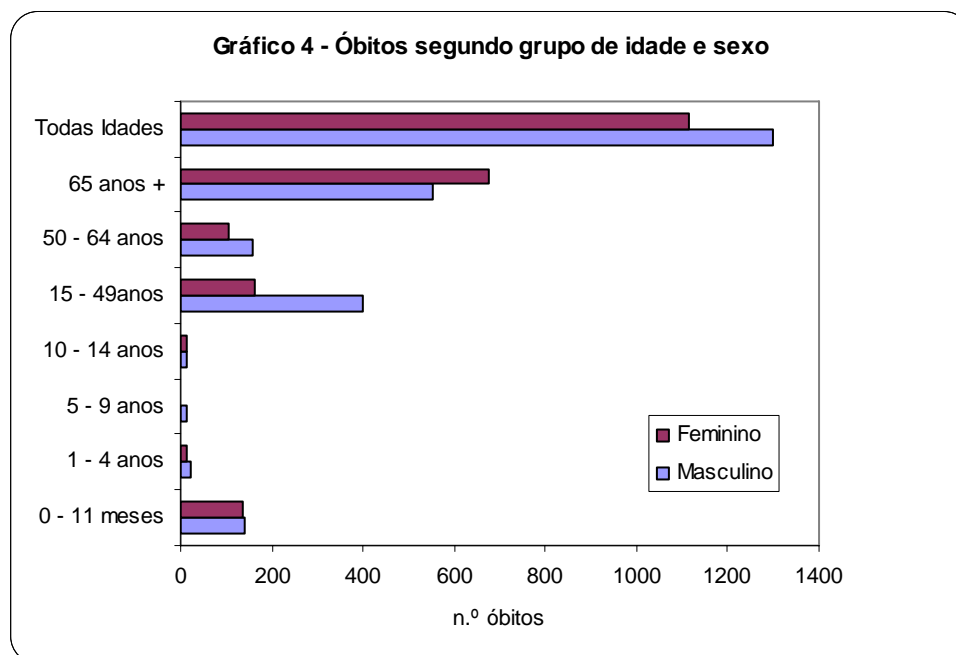
(Taxas por 100.000)

| Causas de Óbito | Total | | Masculino | | Feminino | |
|------------------------------------|--------|-------|-----------|-------|----------|-------|
| | Óbitos | Taxas | Óbitos | Taxas | Óbitos | Taxas |
| Doenças do aparelho circulatório | 324 | 67,8 | 149 | 64,3 | 175 | 71,0 |
| Traumatismos e envenenamentos | 257 | 53,7 | 216 | 93,2 | 41 | 16,6 |
| Cerebrovasculares | 250 | 52,3 | 120 | 51,8 | 130 | 52,7 |
| Tumores malignos | 240 | 50,2 | 117 | 50,5 | 123 | 49,9 |
| Infeciosas e parasitarias | 190 | 39,7 | 102 | 44,0 | 88 | 35,7 |
| Afecções respiratorias | 168 | 35,1 | 84 | 36,3 | 84 | 34,1 |
| Afecções perinatais | 145 | 30,3 | 74 | 31,9 | 71 | 28,8 |
| Doenças do aparelho digestivo | 78 | 16,3 | 62 | 26,8 | 16 | 6,5 |
| Doenças mentais e do comportamento | 63 | 13,2 | 52 | 22,4 | 11 | 4,5 |
| Doenças metab/endoc/nutricionais | 51 | 10,7 | 22 | 9,5 | 29 | 11,8 |

Fonte: GEPC/Ministério da Saúde, Estatísticas da Mortalidade



Tabela 13 - Óbitos por Tumores Malignos e por sexo

Cabo Verde, 2005

| Tumores Malignos | Total | | Masculino | | Feminino | |
|---|------------|--------------|------------|--------------|------------|--------------|
| | Nº | % | Nº | % | Nº | % |
| Tumores de estômago | 37 | 15,4 | 21 | 17,9 | 16 | 13,1 |
| Tumores do esófago | 22 | 9,2 | 12 | 10,3 | 10 | 8,2 |
| Tumores do fígado | 21 | 8,8 | 12 | 10,3 | 9 | 7,4 |
| Outros tumores digestivos | 21 | 8,8 | 10 | 8,6 | 11 | 9,0 |
| Tumores dos brônquios e pulmões | 21 | 8,8 | 12 | 10,3 | 9 | 7,4 |
| Tumores do útero | 18 | 7,5 | | | 18 | 14,8 |
| Tumores do seio (mama) | 13 | 5,4 | | | 13 | 10,7 |
| Tumores do rim e supra-renal | 12 | 5,0 | 3 | 2,6 | 9 | 7,4 |
| Tumores malignos da próstata | 11 | 4,6 | 11 | 9,4 | | |
| Tumores malignos do pâncreas | 9 | 3,8 | 4 | 3,4 | 5 | 4,1 |
| Tumores do tecido ósseo conjuntivo e pele | 5 | 2,1 | 3 | 2,6 | 2 | 1,6 |
| Tumores do cérebro | 5 | 2,1 | 4 | 3,4 | 1 | 0,8 |
| Outros tumores do tracto respiratório | 5 | 2,1 | 5 | 4,3 | 0 | 0,0 |
| Leucemias | 4 | 1,7 | 3 | 2,6 | 1 | 0,8 |
| Tumores malignos da tiróide | 1 | 0,4 | 0 | 0,0 | 1 | 0,8 |
| Outros tumores | 34 | 14,2 | 17 | 14,5 | 17 | 13,9 |
| TOTAL | 240 | 100,0 | 117 | 100,0 | 123 | 100,0 |

Fonte: GEPC/Ministério da Saúde, Estatísticas da Mortalidade

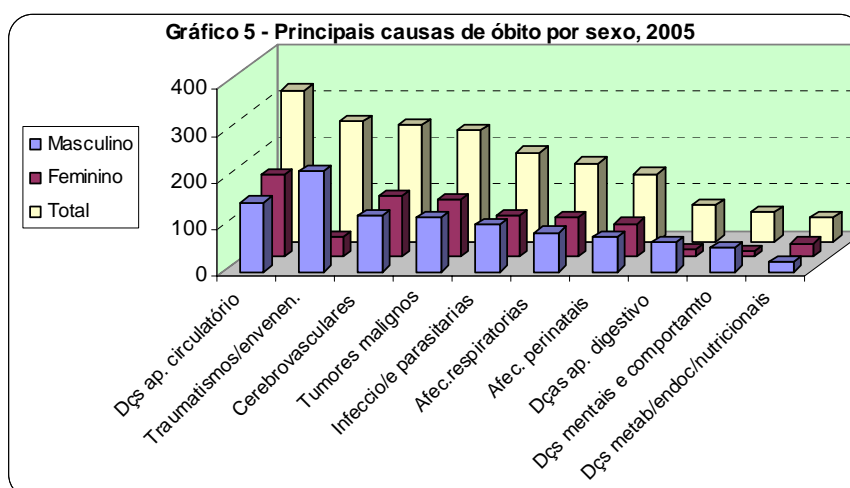
Tabela 14 - Óbitos por Causas Infecciosas e Parasitárias e por sexo

Cabo Verde, 2005

| Causas Infecciosas e Parasitárias | Total | | Masculino | | Feminino | |
|-------------------------------------|------------|--------------|------------|--------------|-----------|--------------|
| | Nº | % | Nº | % | Nº | % |
| Septicémia | 86 | 97,7 | 43 | 42,2 | 43 | 48,9 |
| SIDA | 67 | 35,3 | 36 | 35,3 | 31 | 35,2 |
| Infeções intestinais | 13 | 6,8 | 7 | 6,9 | 6 | 6,8 |
| Tuberculose pulmonar | 13 | 14,8 | 8 | 7,8 | 5 | 5,7 |
| Hepatite | 4 | 2,1 | 3 | 2,9 | 1 | 1,1 |
| Meningite viral | 1 | 1,1 | 0 | 0,0 | 1 | 1,1 |
| Paludismo | 1 | 0,5 | 1 | 1,0 | 0 | 0,0 |
| Tifoide e paratifoide | 1 | 0,5 | 0 | 0,0 | 1 | 1,1 |
| Shigelose | 1 | 0,5 | 1 | 1,0 | 0 | 0,0 |
| Infeções meningocóccicas | 1 | 0,5 | 1 | 1,0 | 0 | 0,0 |
| Outras Tuberculoses | 0 | 0,0 | 0 | 0,0 | 0 | 0,0 |
| Tétano | 0 | 0,0 | 0 | 0,0 | 0 | 0,0 |
| Outras d.infecciosas e parasitárias | 2 | 1,1 | 2 | 2,0 | 0 | 0,0 |
| TOTAL | 190 | 100,0 | 102 | 100,0 | 88 | 100,0 |

Fonte: GEPC/Ministério da Saúde, Estatísticas da Mortalidade

Tabela 15 - Óbitos segundo Causa e por Concelhos

Cabo Verde, 2005

| | RG | PL | PN | SV | SN | SL | BV | MA | TL | SM | SC | SZ | SD | PR | MO | SF | BR | TOTAL |
|----------------------------------|------------|-----------|-----------|------------|------------|-----------|-----------|-----------|-----------|-----------|------------|------------|-----------|------------|-----------|------------|-----------|-------------|
| Sintomas mal definidos | 37 | 8 | 23 | 62 | 25 | 8 | 6 | 9 | 28 | 39 | 85 | 45 | 17 | 45 | 10 | 77 | 10 | 534 |
| D. Aparelho Circulatório | 23 | 2 | 8 | 52 | 13 | 9 | 6 | 4 | 8 | 4 | 37 | 10 | 2 | 131 | 3 | 5 | 7 | 324 |
| Traumatismos e envenenamentos | 10 | 0 | 2 | 32 | 9 | 17 | 4 | 1 | 12 | 8 | 26 | 13 | 1 | 96 | 6 | 15 | 5 | 257 |
| D. Cérebro-vasculares | 5 | 4 | 7 | 54 | 11 | 5 | 2 | 2 | 4 | 6 | 37 | 12 | 8 | 61 | 5 | 14 | 13 | 250 |
| Tumores | 18 | 1 | 12 | 57 | 12 | 6 | 1 | 3 | 12 | 3 | 21 | 6 | 4 | 63 | 2 | 14 | 5 | 240 |
| D. Infeciosas e Parasitárias | 4 | 4 | 4 | 34 | 4 | 5 | 3 | 2 | 6 | 1 | 12 | 6 | 2 | 88 | 1 | 10 | 4 | 190 |
| D. Aparelho Respiratório | 11 | 1 | 9 | 43 | 13 | 5 | 1 | 5 | 9 | 0 | 11 | 10 | 0 | 41 | 1 | 7 | 1 | 168 |
| Afecções Perinatais | 5 | 0 | 3 | 17 | 2 | 3 | 2 | 1 | 3 | 1 | 9 | 4 | 0 | 75 | 3 | 14 | 3 | 145 |
| D. Aparelho Digestivo | 6 | 0 | 2 | 16 | 4 | 4 | | 1 | 4 | 3 | 2 | 7 | 0 | 28 | 0 | 1 | 0 | 78 |
| Doenças do comportamento | 14 | 5 | 1 | 4 | 2 | 2 | 0 | 0 | 1 | 2 | 10 | 3 | 4 | 10 | 1 | 3 | 1 | 63 |
| D. Metaból. Endocr. Nutricionais | 6 | 0 | 3 | 12 | 5 | 1 | 1 | 1 | 4 | 1 | 5 | 3 | 0 | 5 | 0 | 3 | 1 | 51 |
| D. Sistema Nervoso | 1 | 0 | 3 | 7 | 2 | 2 | 0 | 1 | 2 | 0 | 5 | 1 | 0 | 22 | 0 | 0 | 0 | 46 |
| D. Aparelho Genito-urinário | 3 | 0 | 1 | 11 | 0 | 1 | 0 | 0 | 1 | 1 | 2 | 1 | 0 | 12 | 1 | 0 | 0 | 34 |
| Malformações Congénitas | 1 | 0 | 1 | 9 | 0 | 0 | 0 | 1 | 0 | 1 | 0 | 1 | 0 | 9 | 0 | 1 | 0 | 24 |
| Gravidez Parto e Puerpério | 0 | 0 | 0 | 0 | 0 | 0 | 0 | 0 | 0 | 0 | 0 | 0 | 0 | 2 | 0 | 0 | 0 | 2 |
| Todas as outras doenças | 3 | 0 | 1 | 3 | 0 | 1 | 0 | 0 | 1 | 0 | 0 | 1 | 0 | 6 | 0 | 1 | 0 | 17 |
| TOTAL | 147 | 25 | 80 | 413 | 102 | 69 | 26 | 31 | 95 | 70 | 262 | 123 | 38 | 694 | 33 | 165 | 50 | 2423 |

Fonte: GEPC/MS, Estatísticas de Mortalidade

| LEGENDA | | | | | |
|--------------------|----------------|--------------|-------------------|-----------------|----------------|
| RG- Ribeira Grande | SV- S. Vicente | BV- Boavista | SC- Sta. Catarina | SD- D. Domingos | BR- Brava |
| PL- Paul | SN- S. Nicolau | MA- Maio | SZ- Sta. Cruz | SF- S. Filipe | SM - S. Miguel |
| PN- Porto Novo | SL- Sal | TL- Tarrafal | PR- Praia | MO- Mosteiros | |

III - MORBILIDADE

Tabela 16 – Casos de afecções e doenças prioritárias notificados de 2000 a 2005

| Doenças | 2005 | 2004 | 2003 | 2002 | 2001 | 2000 |
|--------------------------------------|-------|--------|--------|--------|--------|--------|
| Cólera | 0 | 0 | 0 | 0 | 0 | 0 |
| Diarreia < 5 anos | 8 741 | 11 414 | 10 485 | 11 547 | 12 942 | 14 362 |
| Diarreia > 5 anos | 6 849 | ND | 8 771 | 8 240 | 9 029 | 12 844 |
| Diarreias com sangue | 1 329 | 1 248 | 1 741 | 1 399 | 1 725 | 10 026 |
| Meningite | 194 | 111 | 217 | 118 | 397 | 250 |
| Hepatite | 125 | 161 | 167 | 200 | 201 | 253 |
| Paludismo Autóctone | 54 | 32 | 48 | 11 | 100 | 128 |
| Paludismo Importado | 14 | 13 | 20 | 8 | 15 | 10 |
| SIDA | 223 | 123 | 90 | 98 | 85 | 75 |
| Tuberculose | 228 | 237 | 209 | 191 | 171 | 217 |
| Lepra | 1 | 3 | 5 | 2 | 1 | 4 |
| Tétano Neonatal | 0 | 0 | 0 | 1 | 0 | 1 |
| Sarampo | 0 | 1 | 0 | 0 | 0 | 2 |
| Poliomielite | 0 | 0 | 0 | 0 | 0 | 13 |
| Outras Paralisias Flácidas Ag. <15 A | 2 | 3 | 4 | 4 | 13 | 43 |

Fonte : Serviço de Vigilância Epidemiológica, DGS

Tabela 17 - Casos de afecções e doenças prioritárias notificados por concelho - 2005

| Doenças | PR | SD | SC | SZ | TL | SM | MA | SF | MO |
|-------------------------|------|-----|-----|-----|-----|-----|-----|-----|-----|
| Diarreia com sangue | 596 | 53 | 87 | 90 | 0 | 12 | 24 | 19 | 1 |
| Diarreia <5 S/desidrat. | 3481 | 206 | 921 | 452 | 128 | 144 | 113 | 342 | 125 |
| Diarreia <5 C/desidrat. | 128 | 3 | 27 | 11 | 95 | 0 | 5 | 23 | 0 |
| Sarampo | 0 | 0 | 0 | 0 | 0 | 0 | 0 | 0 | 0 |
| Meningite | 166 | 0 | 5 | 2 | 0 | 0 | 3 | 5 | 0 |
| Paludismo Autoctone | 47 | 0 | 2 | 5 | 0 | 0 | 0 | 0 | 0 |
| Paludismo Importado | 12 | 0 | 1 | 0 | 0 | 0 | 0 | 0 | 0 |
| Paralisia Flácida Ag. | 1 | 0 | 0 | 0 | 0 | 0 | 1 | 0 | 0 |
| Hepatite | 57 | 16 | 1 | 1 | 0 | 0 | 0 | 2 | 1 |

Continuação Tabela 17

| Doenças | BR | SV | SN | RG | PL | PN | SL | BV |
|-------------------------|----|------|-----|-----|----|-----|-----|-----|
| Diarreia com sangue | ND | 135 | 37 | 24 | 40 | 31 | 151 | 29 |
| Diarreia <5 S/desidrat. | ND | 1140 | 239 | 247 | 55 | 154 | 443 | 118 |
| Diarreia <5 C/desidrat. | ND | 105 | 22 | 6 | 2 | 2 | 2 | 2 |
| Sarampo | 0 | 0 | 0 | 0 | 0 | 0 | 0 | 0 |
| Meningite | ND | 10 | 3 | 0 | 0 | 0 | 0 | 0 |
| Paludismo Autoctone | ND | 0 | 0 | 0 | 0 | 0 | 0 | 0 |
| Paludismo Importado | ND | 0 | 0 | 1 | 0 | 0 | 0 | 0 |
| Paralisia Flácida Ag. | 0 | 0 | 0 | 0 | 0 | 0 | 0 | 0 |
| Hepatite | ND | 41 | 3 | 2 | 1 | 0 | 0 | 0 |

ND = não disponível

Ver Legenda referente concelhos na Tabela 15

Fonte : Serviço de Vigilância Epidemiológica, DGS

Tabela 18 - Nosologia dos doentes internados em 2004 e 2005, no Hosp. Baptista de Sousa (H.Central)

| Grupos de Diagnostico | CID-10 | 2004 | | | 2005 | | |
|-------------------------------|---------|-------------|-------------|-------------|-------------|-------------|-------------|
| | | Fem. | Masc. | Total | Fem. | Masc. | Total |
| Febre tifóide | A01 | 1 | 2 | 3 | 0 | 1 | 1 |
| Doenças intest. infecciosas | A02-A09 | 114 | 134 | 248 | 59 | 66 | 125 |
| Tuberculose | A15-A19 | 15 | 34 | 49 | 22 | 25 | 47 |
| Tétano neonatal | A33 | 0 | 0 | 0 | 0 | 0 | 0 |
| Meningite viral | A87 | 1 | 3 | 4 | 2 | 3 | 5 |
| Hepatite por vírus b | B16 | 2 | 6 | 8 | 2 | 5 | 7 |
| Doença p/ vírus HIV | B20-B24 | 7 | 21 | 28 | 13 | 21 | 34 |
| Paludismo | B50-B54 | 0 | 0 | 0 | 0 | 0 | 0 |
| Neoplasia maligna | C00-D09 | 82 | 75 | 157 | 68 | 70 | 138 |
| Neoplasia benigna/incerta | D10-D49 | 107 | 26 | 133 | 104 | 4 | 108 |
| Transt.ment.subst psicoativas | F10-F19 | 03 | 81 | 84 | 11 | 98 | 109 |
| Esquiz.transt.e delirante | F20-F29 | 47 | 52 | 99 | 46 | 56 | 102 |
| Meningite bacteriana | G00 | 2 | 2 | 4 | 2 | 8 | 10 |
| Meningite indeterminada | G03 | 1 | 0 | 1 | 1 | 0 | 1 |
| Paralisia flácida | G83 | 0 | 0 | 0 | 0 | 0 | 0 |
| Gripe e pneumonias | J10-J18 | 120 | 212 | 332 | 178 | 289 | 467 |
| Doença do apêndice | K35-K38 | 28 | 48 | 76 | 26 | 34 | 60 |
| Hérnias | K40-K46 | 64 | 89 | 153 | 58 | 99 | 157 |
| Gravidez, parto e puerperio | O00-O99 | 2148 | 0 | 2148 | 2206 | 0 | 2206 |
| Sintomas mal-definidos | R00-R99 | 61 | 69 | 130 | 89 | 65 | 154 |
| Lesões trauma. Cabeça | S00-S09 | 29 | 89 | 118 | 28 | 111 | 139 |
| Lesões traum. do cotovelo e | S50-S59 | 10 | 19 | 29 | 08 | 24 | 32 |
| Lesões traum. joelho e perna | S80-S89 | 20 | 54 | 74 | 24 | 46 | 70 |
| Outros | | 1,054 | 1263 | 2317 | 1042 | 1325 | 2367 |
| TOTAL | | 4022 | 2433 | 6455 | 4087 | 2482 | 6579 |

Fonte: Anuário Estatístico Ano 2005 do HBS

Tabela 19 – Casos de Tuberculose notificados por concelho - Ano 2005

| Concelho | Nº Casos em registo | Casos Novos TP+ | Casos Novos TP- | CNTP resultado desconhec. | TB Extra pulmonar | Recaída | Re-tratamento/ fracasso | Tratamento após abandono |
|----------------|---------------------|-----------------|-----------------|---------------------------|-------------------|-----------|-------------------------|--------------------------|
| Ribeira Grande | 9 | 7 | 0 | 0 | 0 | 1 | 1 | 0 |
| Paúl | 5 | 3 | 0 | 0 | 0 | 2 | 0 | 0 |
| Porto Novo | 6 | 2 | 3 | 0 | 1 | 0 | 0 | 0 |
| S.Vicente | 41 | 18 | 16 | 0 | 3 | 4 | 0 | 0 |
| S.Nicolau | 12 | 9 | 3 | 0 | 0 | 0 | 0 | 0 |
| Sal | 8 | 6 | 1 | 0 | 1 | 0 | 0 | 0 |
| Boavista | 0 | 0 | 0 | 0 | 0 | 0 | 0 | 0 |
| Maio | 6 | 2 | 1 | 0 | 2 | 1 | 0 | 0 |
| Praia | 129 | 50 | 39 | 0 | 24 | 8 | 1 | 7 |
| S. Domingos | 5 | 3 | 2 | 0 | 0 | 0 | 0 | 0 |
| Santa Cruz | 26 | 9 | 13 | 0 | 4 | 0 | 0 | 0 |
| Santa Catarina | 14 | 8 | 5 | 0 | 0 | 1 | 0 | 0 |
| S. Miguel | 4 | 2 | 1 | 0 | 0 | 0 | 0 | 1 |
| Tarrafal | 13 | 7 | 3 | 0 | 2 | 0 | 0 | 1 |
| Mosteiros | 0 | 0 | 0 | 0 | 0 | 0 | 0 | 0 |
| S.Filipe | 27 | 9 | 6 | 0 | 6 | 4 | 1 | 1 |
| Brava | ND | ND | 0 | 0 | ND | ND | ND | ND |
| TOTAL | 305 | 135 | 93 | 0 | 43 | 21 | 3 | 10 |

Fonte: Programa Nac. Luta contra Tuberculose, DGS

Tabela 20 - Casos de Tuberculose Pulmonar positivo por idade e sexo - Ano 2005

| Sexo | Grupos etários | | | | | | | total |
|--------------|----------------|-----------|-----------|-----------|-----------|----------|-----------|------------|
| | 0-14 | 15-24 | 25-34 | 35-44 | 45-54 | 55-64 | 65+ | |
| Masculino | 0 | 22 | 23 | 24 | 11 | 1 | 8 | 89 |
| Feminino | 2 | 8 | 17 | 5 | 4 | 3 | 7 | 46 |
| Total | 2 | 30 | 40 | 29 | 15 | 4 | 15 | 135 |

Fonte: Programa Nac. Luta contra a Tuberculose, DGS



Tabela 21 - Tuberculose Pulmonar – Incidência, prevalência e mortalidade - 2005

| População | Casos novos TB | Casos em registo | Incidência (por 100.000) | Prevalência (por 10.000) | Óbitos | Taxa mortalidade (por 100.000) |
|-----------|----------------|------------------|--------------------------|--------------------------|--------|--------------------------------|
| 478.163 | 228 | 305 | 47,7 | 6,38 | 13 | 2,72 |

Fonte: GEPC/MS

Tabela 22 - Resultado de Tratamento de Casos de Tuberculose em 2004 - DOTS

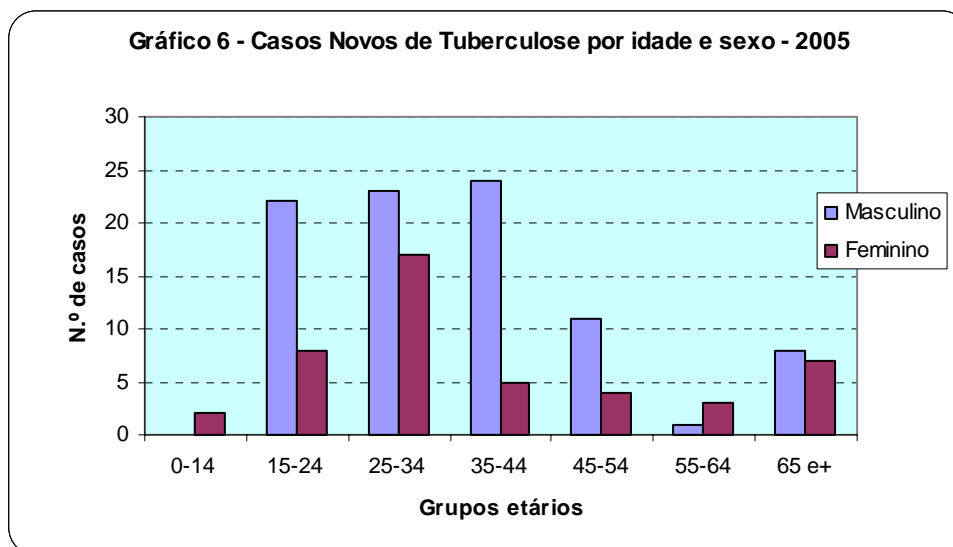
| | Casos Novos Pulmonar BK positivo | |
|----------------------------|----------------------------------|-------------|
| | N.º | % |
| Casos incluídos no cohorte | 154 | 100,0 |
| Curados | 86 | 55,8 |
| Completados | 32 | 20,8 |
| Óbitos | 9 | 5,8 |
| Fracassos | 1 | 0,6 |
| Abandonos | 21 | 13,6 |
| Transferidos | 5 | 3,2 |

Fonte: Programa Nac. Luta contra a Tuberculose, DGS

Tabela 23 - Casos de Lepra – 2005

| | N.º de Casos | | | | | |
|--------------|--------------|----------|----------|----------|----------|----------|
| | Transitados | Novos | Recaída | Alta | Abandono | Óbito |
| Fogo | 3 | 0 | 0 | 2 | 0 | 0 |
| Paúl | 0 | 1 | 0 | 0 | 0 | 0 |
| Praia | 8 | 0 | 0 | 3 | 0 | 1 |
| Sta Catarina | 2 | 0 | 0 | 0 | 0 | 0 |
| S. Vicente | 2 | 1 | 0 | 0 | 0 | 0 |
| Total | 15 | 2 | 0 | 5 | 0 | 1 |

Fonte: Programa Nac. Luta contra a Tuberculose e Lepra, DGS

Tabela 24 - Casos de Paludismo por grupo etário e sexo - Ano 2005

| Grupos de idade | Sexo | | Total |
|-----------------|-----------|-----------|-----------|
| | Masculino | Feminino | |
| 0 - 4 anos | 1 | 0 | 1 |
| 5 - 9 anos | 3 | 2 | 5 |
| 10 - 14 anos | 1 | 2 | 3 |
| 15 - 19 anos | 16 | 5 | 21 |
| 20 e + anos | 29 | 9 | 38 |
| Total | 50 | 18 | 68 |

Fonte: Programa de Luta contra o Paludismo, DGS



Tabela 25 - Distribuição dos casos de Paludismo por Concelho e por mês - Ano 2005

| | Praia | | Sta Catarina | | Sta Cruz | | Ribeira Grande | | Total Geral |
|--------------|-----------|-----------|--------------|----------|----------|----------|----------------|----------|-------------|
| | Aut. | Imp. | Aut. | Imp. | Aut. | Imp. | Aut. | Imp. | |
| Janeiro | 2 | 2 | 0 | 0 | 3 | 0 | 0 | 0 | 7 |
| Fevereiro | 6 | 1 | 0 | 0 | 0 | 0 | 0 | 0 | 7 |
| Março | 0 | 0 | 0 | 1 | 0 | 0 | 0 | 0 | 1 |
| Abril | 0 | 1 | 0 | 0 | 0 | 0 | 0 | 0 | 1 |
| Maio | 0 | 0 | 0 | 0 | 0 | 0 | 0 | 0 | 0 |
| Junho | 0 | 1 | 0 | 0 | 0 | 0 | 0 | 0 | 1 |
| Julho | 1 | 0 | 0 | 0 | 0 | 0 | 0 | 0 | 1 |
| Agosto | 6 | 0 | 0 | 0 | 0 | 0 | 0 | 0 | 6 |
| Setembro | 4 | 3 | 0 | 0 | 0 | 0 | 0 | 0 | 7 |
| Outubro | 6 | 2 | 0 | 0 | 0 | 0 | 0 | 0 | 8 |
| Novembro | 16 | 1 | 2 | 0 | 0 | 0 | 0 | 0 | 19 |
| Dezembro | 6 | 1 | 0 | 0 | 2 | 0 | 0 | 1 | 10 |
| Total | 47 | 12 | 2 | 1 | 5 | 0 | 0 | 1 | 68 |

Fonte: Programa de Luta contra o Paludismo, DGS

Tabela 26 - Paludismo – Evolução anual de casos autóctones por concelho

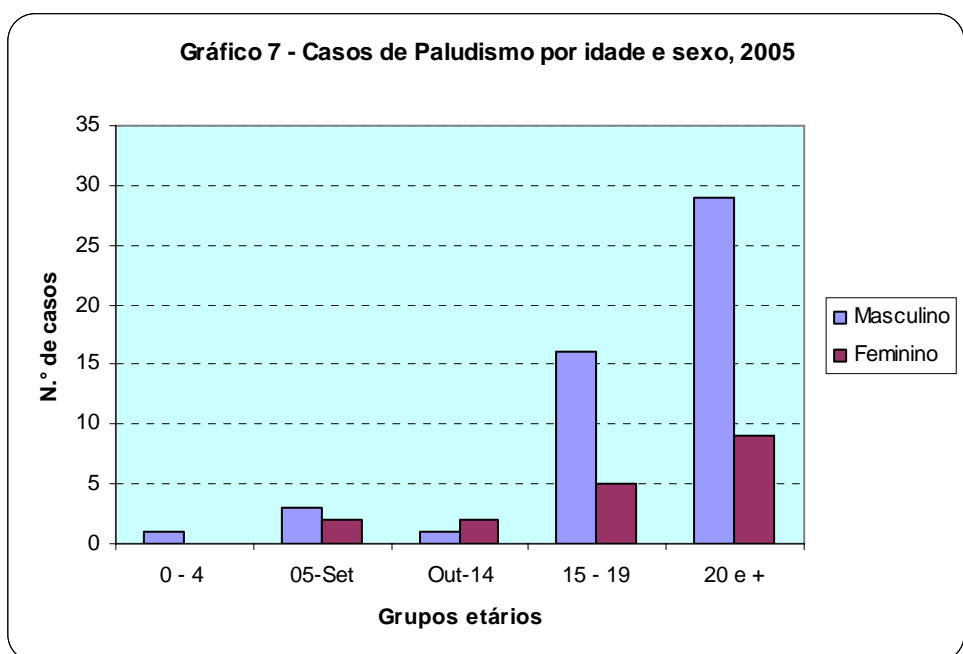
| | 2000 | 2001 | 2002 | 2003 | 2004 | 2005 |
|--------------|------------|------------|-----------|-----------|-----------|-----------|
| Praia | 6 | 95 | 11 | 38 | 25 | 47 |
| Sta Cruz | 8 | 2 | 0 | 3 | 6 | 5 |
| Sta Catarina | 115 | 3 | 0 | 3 | 1 | 2 |
| Boavista | 0 | 0 | 0 | 4 | 0 | 0 |
| Total | 129 | 100 | 11 | 48 | 32 | 54 |

Fonte: Programa de Luta contra o Paludismo, DGS



Tabela 27 - Paludismo – incidência e mortalidade em 2005

| População | Casos | Incidência (por 100.000) | Óbitos | Taxa mortalidade (por 100.000) | Taxa de letalidade (%) |
|-----------|-------|--------------------------|--------|--------------------------------|------------------------|
| 478.163 | 68 | 14,2 | 1 | 0,21 | 1,5 |

Fonte: GEPC/MS

**Tabela 28 - VIH /Sida – Casos novos notificados em 2005,
por motivo de diagnóstico e por tipo de vírus**

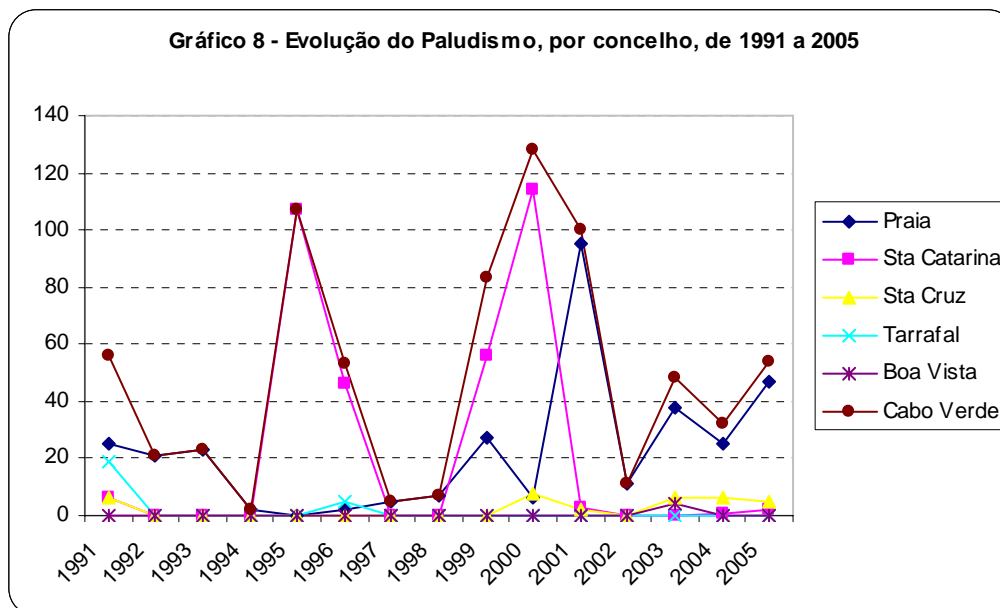
| Motivo de diagnóstico | Tipo de vírus | | | Total |
|------------------------------|---------------|-----------|-----------|------------|
| | VIH1 | VIH2 | VIH 1+2 | |
| Suspeita clínica | 50 | 23 | 7 | 80 |
| Teste anónimo voluntário | 22 | 7 | 1 | 30 |
| Transmissão vertical | 23 | 4 | 1 | 28 |
| Caso clínico em estudo | 13 | 9 | 2 | 24 |
| Contacto com seropositivo | 8 | 5 | 2 | 15 |
| Teste pré-natal | 8 | 1 | 0 | 9 |
| Contactante | 9 | 0 | 0 | 9 |
| Doador de sangue | 2 | 4 | 0 | 6 |
| Inf. Sexual. Transmissível | 3 | 1 | 0 | 4 |
| Processo de emigração | 2 | 1 | 0 | 3 |
| Usuário de droga | 0 | 2 | 0 | 2 |
| Processo de bolsa de estudos | 1 | 0 | 0 | 1 |
| Outro | 3 | 1 | 0 | 4 |
| Não referido | 8 | 0 | 0 | 8 |
| Total | 152 | 58 | 13 | 223 |

Fonte : Serviço de Vigilância Epidemiológica, DGS

**Gráfico 9 - Casos novos de HIV/Sida
por motivo de diagnóstico (%)**



Tabela 29 - Casos notificados VIH/SIDA por idade e sexo, 2005

| Grupo etário | Sexo | | | Total |
|--------------|------------|------------|------------|------------|
| | Masculino | Feminino | Não refer. | |
| 0-4 | 14 | 11 | 1 | 26 |
| 5-9 | 0 | 0 | 0 | 0 |
| 10-14 | 1 | 1 | 0 | 2 |
| 15-19 | 0 | 4 | 0 | 4 |
| 20-24 | 5 | 13 | 0 | 18 |
| 25-29 | 7 | 19 | 0 | 26 |
| 30-34 | 14 | 16 | 0 | 30 |
| 35-39 | 10 | 14 | 0 | 24 |
| 40-44 | 10 | 11 | 0 | 21 |
| 45-49 | 10 | 6 | 0 | 16 |
| 50-54 | 16 | 5 | 0 | 21 |
| 55-59 | 4 | 5 | 0 | 9 |
| 60-64 | 5 | 4 | 0 | 9 |
| > 64 | 5 | 3 | 0 | 8 |
| Sem idade | 3 | 1 | 5 | 9 |
| Total | 104 | 113 | 6 | 223 |

Gráfico 10 - Infecção VIH/Sida por grupo de idade e sexo, 2005

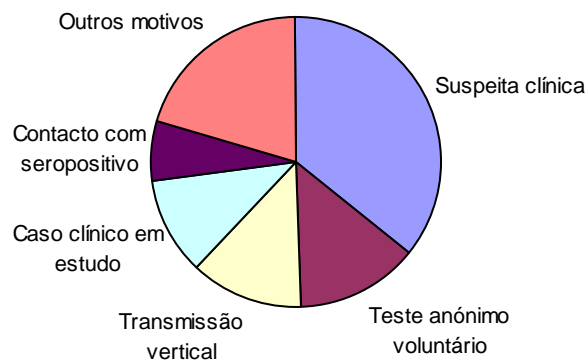

Tabela 30 - VIH /Sida – Casos novos notificados em 2005 por concelho e por sexo

| Concelho | Masculino | Feminino | Não referido | Total | % relat. | Incidência (/100.000) |
|----------------|------------|------------|--------------|------------|--------------|-----------------------|
| Ribeira Grande | 0 | 2 | 0 | 2 | 0,9 | 9,1 |
| Paúl | 0 | 0 | 0 | 0 | 0,0 | 0,0 |
| Porto Novo | 1 | 0 | 0 | 1 | 0,4 | 5,5 |
| S.Vicente | 17 | 14 | 1 | 32 | 14,3 | 43,0 |
| S.Nicolau | 3 | 5 | 0 | 8 | 3,6 | 59,8 |
| Sal | 8 | 4 | 4 | 16 | 7,2 | 90,3 |
| Boavista | 1 | 0 | 0 | 1 | 0,4 | 19,3 |
| Maio | 1 | 0 | 0 | 1 | 0,4 | 13,3 |
| Praia | 54 | 55 | 1 | 110 | 49,3 | 89,0 |
| S. Domingos | 0 | 2 | 0 | 2 | 0,9 | 14,4 |
| Santa Cruz | 3 | 9 | 0 | 12 | 5,4 | 33,0 |
| Santa Catarina | 9 | 14 | 0 | 23 | 10,3 | 41,8 |
| S. Miguel | 1 | 0 | 0 | 1 | 0,4 | 5,9 |
| Tarrafal | 2 | 5 | 0 | 7 | 3,1 | 33,7 |
| Mosteiros | 0 | 0 | 0 | 0 | 0,0 | 0,0 |
| S.Filipe | 1 | 2 | 0 | 3 | 1,3 | 10,6 |
| Brava | 3 | 1 | 0 | 4 | 1,8 | 61,6 |
| Total | 104 | 113 | 6 | 223 | 100,0 | 46,6 |

Fonte : Serviço de Vigilância Epidemiológica, DGS

Tabela 31 - VIH/Sida – incidência e mortalidade - Ano 2005

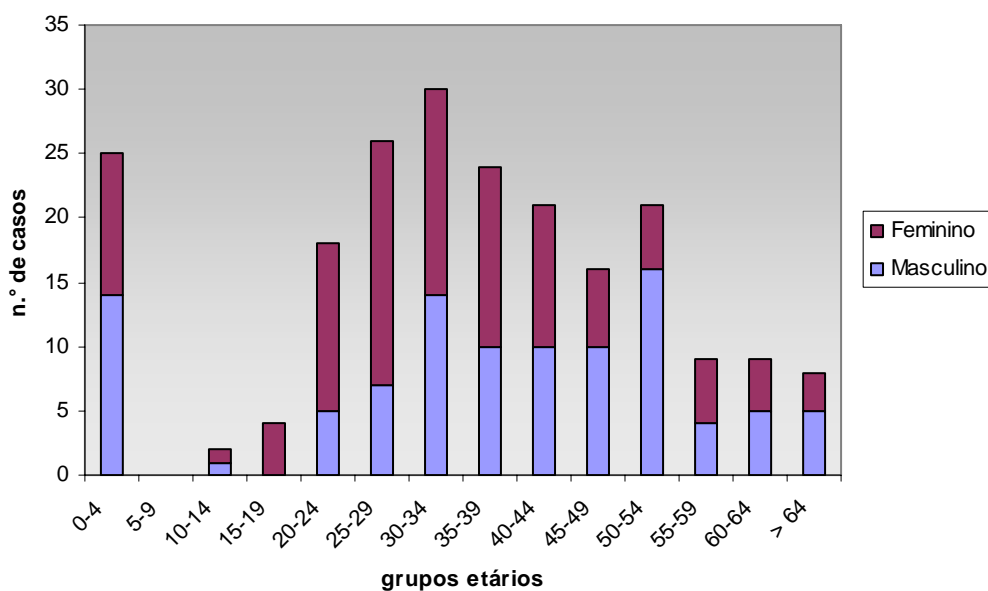
| População | Casos Novos | Incidência (por 100.000) | Óbitos | Taxa mortalidade (por 100.000) |
|-----------|-------------|--------------------------|--------|--------------------------------|
| 478.163 | 223 | 46,6 | 67 | 14,1 |

Fonte: GEPC/MS

**Caixa 2 – Prevalência de VIH/Sida em grávidas
Ano 2004 ***

| | |
|--|--------------|
| Taxa de prevalência de VIH/Sida em mulheres grávidas assistidas | 0,44% |
| Taxa de prevalência de VIH/Sida em mulheres grávidas de 15-24 anos | 0,37% |

* Em 2005 não foi feita a vigilância por postos sentinelas.

Fonte: Programa Nac. de Luta contra Sida

Tabela 32 - Evolução da infecção VIH/SIDA, 1995 - 2005

| Ano | N.º casos novos infecção VIH | | | | N.º casos novos de SIDA | | | | N.º óbitos | | |
|-------------|------------------------------|------------|-----------|------------|-------------------------|-----------|-----------|------------|------------|-----------|-----------|
| | Masculino | Feminino | N/ espec. | Total | Masculino | Feminino | N/ espec. | Total | Masculino | Feminino | Total |
| 1995 | 17 | 20 | 0 | 37 | 9 | 15 | 0 | 24 | 4 | 7 | 11 |
| 1996 | 16 | 19 | 0 | 35 | 15 | 21 | 0 | 36 | 6 | 13 | 19 |
| 1997 | 15 | 19 | 0 | 34 | 17 | 22 | 0 | 39 | 9 | 12 | 21 |
| 1998 | 56 | 33 | 0 | 89 | 26 | 16 | 0 | 42 | 9 | 15 | 24 |
| 1999 | 42 | 52 | 6 | 100 | 35 | 26 | 0 | 61 | 13 | 11 | 24 |
| 2000 | 44 | 42 | 28 | 114 | 49 | 25 | 0 | 74 | 20 | 14 | 34 |
| 2001 | 71 | 63 | 0 | 134 | 53 | 31 | 1 | 85 | 23 | 14 | 37 |
| 2002 | 79 | 72 | 0 | 151 | 62 | 36 | 0 | 98 | 40 | 14 | 54 |
| 2003 | 84 | 83 | 2 | 169 | 47 | 43 | 0 | 90 | 30 | 35 | 65 |
| 2004 | 109 | 151 | 0 | 260 | 66 | 57 | 0 | 123 | 37 | 27 | 64 |
| 2005 | 105 | 112 | 6 | 223 | 69 | 53 | 0 | 122 | 36 | 31 | 67 |

Gráfico 11 - Evolução da epidemia de VIH/Sida 1995-2005

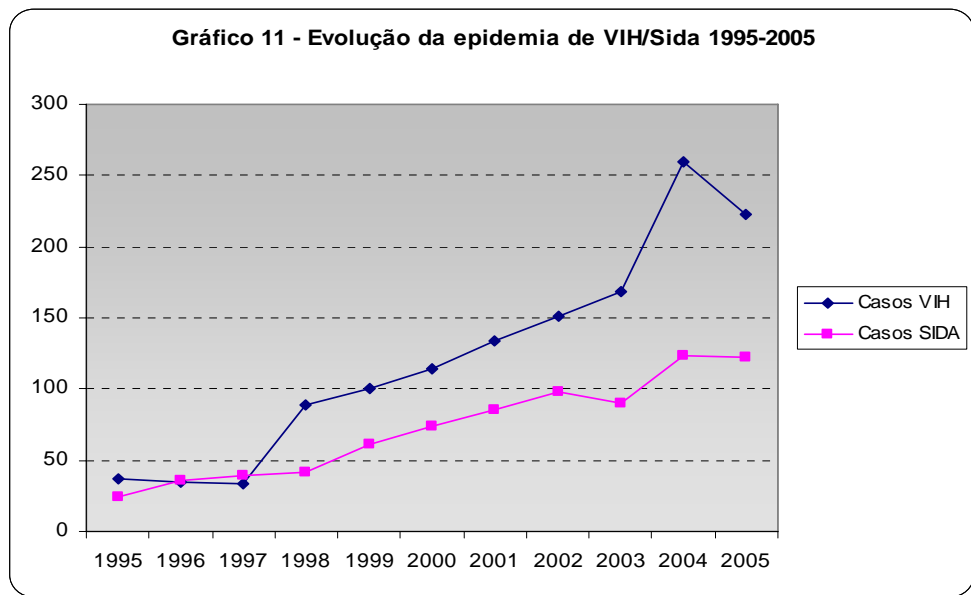

III – SERVIÇOS

3.1 – SERVIÇOS DE SAÚDE REPRODUTIVA

Tabela 33 - Consultas de Crianças menores de 1 ano no PNSR, por concelho – 2005

| Concelho | População < 1 Ano | 1 ^{as} Consultas < 1 Ano | Controles | Taxa (%) Cobertura 1 ^{as} Consultas | Média de Controles |
|-------------------|-------------------|-----------------------------------|---------------|--|--------------------|
| Praia | 3.636 | 3.775 | 11.989 | 103,8 | 4,3 |
| S.Domingos | 461 | 148 | 392 | 32,1 | 1,9 |
| S.Catarina | 1.711 | 1.337 | 3.922 | 78,1 | 3,3 |
| Santa Cruz | 1.071 | 541 | 979 | 50,5 | 1,9 |
| Tarrafal | 637 | 485 | 1.656 | 76,1 | 3,6 |
| S.Miguel | 552 | 132 | 549 | 23,9 | 2,0 |
| S.Filipe | 884 | 626 | 2.602 | 70,8 | 3,9 |
| Mosteiros | 298 | 206 | 918 | 69,1 | 4,1 |
| Brava | 178 | 173 | 581 | 97,2 | 4,3 |
| Maio | 221 | 149 | 261 | 67,4 | 2,2 |
| S.Vicente | 1.714 | 1.641 | 12.371 | 95,7 | 8,2 |
| R.Grande | 504 | 383 | 3.259 | 76,0 | 7,5 |
| Paul | 103 | 98 | 841 | 95,1 | 9,2 |
| Porto Novo | 464 | 263 | 3.425 | 56,7 | 8,4 |
| S.Nicolau | 341 | 199 | 2.865 | 58,4 | 9,4 |
| Sal | 497 | 518 | 4.753 | 104,2 | 10,6 |
| Boavista | 98 | 45 | 968 | 45,9 | 10,9 |
| CABO VERDE | 13.370 | 10.719 | 52.331 | 80,2 | 4,9 |

Fonte: Programa Nacional de Saúde Reprodutiva

Tabela 34 - Consultas de Grávidas no PNSR, por concelho – 2005

| Concelho | Pop. Grávida Estimada | 1 ^a Consulta Pré-natal | Controles | Tx Cobertura (%) 1 ^a Consulta | Média de Controles |
|-------------------|-----------------------|-----------------------------------|---------------|--|--------------------|
| Praia | 3.561 | 3.775 | 11.989 | 106,0 | 4,4 |
| S.Domingos | 400 | 148 | 392 | 37,0 | 2,0 |
| Santa Cruz | 1.046 | 541 | 979 | 51,7 | 1,9 |
| S.Catarina | 1.584 | 1.337 | 3.922 | 84,4 | 3,5 |
| Tarrafal | 599 | 485 | 1.656 | 81,0 | 3,8 |
| S.Miguel | 490 | 132 | 549 | 26,9 | 2,1 |
| S.Filipe | 815 | 626 | 2.602 | 76,8 | 4,2 |
| Mosteiros | 281 | 206 | 918 | 73,3 | 4,3 |
| Brava | 187 | 173 | 581 | 92,5 | 4,1 |
| Maio | 217 | 149 | 261 | 68,6 | 2,2 |
| S.Vicente | 2.145 | 1.547 | 7.178 | 72,1 | 4,3 |
| R.Grande | 631 | 366 | 741 | 58,0 | 2,2 |
| Paul | 250 | 72 | 274 | 28,8 | 2,1 |
| Porto Novo | 521 | 299 | 1.017 | 57,4 | 3,0 |
| S.Nicolau | 385 | 266 | 718 | 69,0 | 2,9 |
| Sal | 510 | 541 | 1.416 | 106,0 | 3,8 |
| Boavista | 150 | 112 | 469 | 74,9 | 4,1 |
| CABO VERDE | 13.771 | 10.775 | 35.662 | 78,2 | 3,6 |

Fonte: Programa Nacional de Saúde Reprodutiva

Tabela 35 - Consultas Pré-Natais e Pós-Partos no PNSR, por concelho - 2005

| Concelho | 1ª Consulta Pré-natal | Consulta Pós-Parto | Tx Cob. Cons. Pos Parto (%) |
|-------------------|-----------------------|--------------------|-----------------------------|
| Praia | 3.775 | 1.015 | 26,9 |
| S.Domingos | 148 | 59 | 39,9 |
| Santa Cruz | 541 | 360 | 66,5 |
| S.Catarina | 1.337 | 537 | 40,2 |
| Tarrafal | 485 | 94 | 19,4 |
| S.Miguel | 132 | 42 | 31,8 |
| S.Filipe | 626 | 19 | 3,0 |
| Mosteiros | 206 | 26 | 12,6 |
| Brava | 173 | 48 | 27,7 |
| Maio | 149 | 0 | 0,0 |
| S.Vicente | 1.547 | 661 | 42,7 |
| R.Grande | 366 | 225 | 61,5 |
| Paul | 72 | 39 | 54,2 |
| Porto Novo | 299 | 190 | 63,5 |
| S.Nicolau | 266 | 59 | 22,2 |
| Sal | 541 | 243 | 44,9 |
| Boavista | 112 | 75 | 67,0 |
| CABO VERDE | 10.775 | 3.692 | 34,3 |

Fonte: Programa Nacional de Saúde Reprodutiva

Tabela 36 - Gravidez na Adolescência no PNSR, por concelho - 2005

| Concelho | 1ª Consulta Pré-natal (total) | Gravidezes < 15 Anos | | Gravidezes (15 - 17 Anos) | |
|-------------------|-------------------------------|----------------------|------------|---------------------------|-------------|
| | | Nº | Taxa (%) | Nº | Taxa(%) |
| Praia | 3.775 | 88 | 2,3 | 344 | 9,1 |
| S.Domingos | 148 | 4 | 2,7 | 29 | 19,6 |
| Santa Cruz | 541 | 5 | 0,9 | 101 | 18,7 |
| S.Catarina | 1.337 | 8 | 0,6 | 309 | 23,1 |
| Tarrafal | 485 | 6 | 1,2 | 54 | 11,1 |
| S.Miguel | 132 | 1 | 0,8 | 25 | 18,9 |
| S.Filipe | 626 | 2 | 0,3 | 79 | 12,6 |
| Mosteiros | 206 | 7 | 3,4 | 10 | 4,9 |
| Brava | 173 | 0 | 0,0 | 3 | 1,7 |
| Maio | 149 | 2 | 1,3 | 13 | 8,7 |
| S.Vicente | 1.547 | 18 | 1,2 | 188 | 12,2 |
| R.Grande | 366 | 2 | 0,5 | 34 | 9,3 |
| Paul | 72 | 1 | 1,4 | 7 | 9,7 |
| Porto Novo | 299 | 4 | 1,3 | 69 | 23,1 |
| S.Nicolau | 266 | 2 | 0,8 | 31 | 11,7 |
| Sal | 541 | 4 | 0,7 | 48 | 8,9 |
| Boavista | 112 | 1 | 0,9 | 8 | 7,1 |
| CABO VERDE | 10.775 | 155 | 1,4 | 1.352 | 12,5 |

Fonte: Programa Nacional de Saúde Reprodutiva

Tabela 37 - Cobertura Vacinal de Crianças Menores de 1 ano por tipo de Vacina - 2005

| Concelho | População < 1 Ano | BCG (%) | Polio 3 (%) | Tripla 3 (%) | Sarampo (%) | Completamente Vacinados (%) |
|-------------------|-------------------|-------------|-------------|--------------|-------------|-----------------------------|
| Praia | 3.636 | 117,8 | 81,6 | 81,6 | 71,6 | 69,6 |
| S.Domingos | 461 | 10,2 | 56,0 | 55,5 | 38,8 | 37,3 |
| S.Catarina | 1.711 | 60,3 | 63,1 | 63,1 | 53,7 | 53,9 |
| Santa Cruz | 1.071 | 92,9 | 75,9 | 76,0 | 58,5 | 58,3 |
| Tarrafal | 637 | 50,5 | 63,0 | 61,5 | 59,5 | 57,0 |
| S.Miguel | 552 | 27,5 | 28,4 | 28,4 | 33,0 | 32,2 |
| S.Filipe | 884 | 62,3 | 54,0 | 59,0 | 54,0 | 53,6 |
| Mosteiros | 298 | 59,1 | 63,4 | 70,1 | 52,0 | 29,5 |
| Brava | 178 | 65,2 | 80,9 | 80,9 | 70,8 | 70,8 |
| Maio | 221 | 32,6 | 69,2 | 67,0 | 60,6 | 60,6 |
| S.Vicente | 1.714 | 99,1 | 74,9 | 76,3 | 73,5 | 73,4 |
| R.Grande | 504 | 72,2 | 73,8 | 72,6 | 68,1 | 63,3 |
| Paul | 103 | 86,4 | 133,0 | 135,0 | 107,8 | 90,3 |
| Porto Novo | 464 | 54,7 | 76,5 | 77,4 | 69,8 | 70,3 |
| S.Nicolau | 341 | 59,8 | 77,7 | 77,7 | 79,2 | 79,2 |
| Sal | 497 | 61,2 | 102,8 | 102,8 | 92,0 | 92,0 |
| Boavista | 98 | 43,9 | 118,4 | 118,4 | 98,0 | 98,0 |
| CABO VERDE | 13.370 | 80,1 | 72,4 | 72,9 | 64,6 | 63,1 |

Fonte: Programa Nacional de Saúde Reprodutiva

Tabela 38 : Cobertura vacinal de crianças nas ilhas de Santiago, Fogo, S. Vicente, S. Antão, S. Nicolau e Sal. – segundo Inquérito de Cobertura Vacinal 2005

| Ilhas | Completamente Vacinadas com doses válidas até idade 52 sem. (cartão) | | | Completamente Vacinadas com doses válidas (cartão) | | | Completamente Vacinadas (cartão ou historia) | | |
|------------|--|-------------|-------------------------|--|-------------|-------------------------|--|-------------|-------------------------|
| | N.º | % | Intervalo confiança (%) | N.º | % | Intervalo confiança (%) | N.º | % | Intervalo confiança (%) |
| Santiago | 146 | 67,3 | 61,6 – 72,9 | 159 | 73,3 | 67,1 – 79,4 | 189 | 87,1 | 81,9 – 92,3 |
| Fogo | 156 | 73,9 | 65,5 – 82,3 | 166 | 78,7 | 71,3 – 86,0 | 189 | 89,6 | 84,9 – 94,2 |
| S. Vicente | 149 | 70,6 | 64,2 – 77,0 | 153 | 72,5 | 66,3 – 78,8 | 203 | 96,2 | 93,0 – 99,5 |
| S. Antão | 130 | 61,9 | 51,7 – 72,3 | 138 | 65,7 | 56,0 – 75,5 | 201 | 95,7 | 92,9 – 98,4 |
| S. Nicolau | 169 | 87,1 | 82,7 – 91,6 | 174 | 89,7 | 85,6 – 93,8 | 193 | 99,5 | 98,5 – 100,5 |
| Sal | 85 | 72,7 | 61,7 – 83,7 | 89 | 76,1 | 66,7 – 85,4 | 106 | 90,6 | 84,4 – 96,8 |

Fonte: Inquérito de avaliação da Cobertura Vacinal – 2005, Prog. N. Saúde Reprodutiva

Tabela 39 - Cobertura de Grávidas com Vacina Antitetânica - 2005

| Concelho | N.º de Grávidas estimado | VAT 1 | | VAT 2 | | VAT 3 | | VAT 4 | | VAT 5 | |
|-------------------|--------------------------|--------------|-------------|--------------|-------------|--------------|-------------|--------------|------------|------------|------------|
| | | Nº | % | Nº | % | Nº | % | Nº | % | Nº | % |
| Praia | 3.561 | 1503 | 42,2 | 1303 | 36,6 | 666 | 18,7 | 324 | 9,1 | 177 | 5,0 |
| S.Domingos | 400 | 63 | 15,7 | 76 | 19,0 | 40 | 10,0 | 16 | 4,0 | 14 | 3,5 |
| S.Catarina | 1.584 | 559 | 35,3 | 451 | 28,5 | 332 | 21,0 | 178 | 11,2 | 107 | 6,8 |
| Santa Cruz | 1.046 | 236 | 22,6 | 101 | 9,7 | 102 | 9,8 | 15 | 1,4 | 9 | 0,9 |
| Tarrafal | 599 | 191 | 31,9 | 169 | 28,2 | 72 | 12,0 | 26 | 4,3 | 4 | 0,7 |
| S.Miguel | 490 | 70 | 14,3 | 56 | 11,4 | 59 | 12,0 | 21 | 4,3 | 23 | 4,7 |
| S.Filipe | 815 | 244 | 29,9 | 206 | 25,3 | 133 | 16,3 | 84 | 10,3 | 38 | 4,7 |
| Mosteiros | 281 | 70 | 24,9 | 78 | 27,7 | 30 | 10,7 | 18 | 6,4 | 7 | 2,5 |
| Brava | 187 | 120 | 64,2 | 91 | 48,7 | 13 | 7,0 | 3 | 1,6 | 0 | 0,0 |
| Maio | 217 | 54 | 24,9 | 51 | 23,5 | 40 | 18,4 | 22 | 10,1 | 7 | 3,2 |
| S.Vicente | 2.145 | 471 | 22,0 | 399 | 18,6 | 284 | 13,2 | 227 | 10,6 | 124 | 5,8 |
| R.Grande | 631 | 76 | 12,0 | 71 | 11,3 | 58 | 9,2 | 51 | 8,1 | 51 | 8,1 |
| Paul | 250 | 48 | 19,2 | 49 | 19,6 | 40 | 16,0 | 42 | 16,8 | 38 | 15,2 |
| Porto Novo | 521 | 115 | 22,1 | 115 | 22,1 | 66 | 12,7 | 45 | 8,6 | 25 | 4,8 |
| S.Nicolau | 385 | 89 | 23,1 | 65 | 16,9 | 41 | 10,6 | 33 | 8,6 | 22 | 5,7 |
| Sal | 510 | 99 | 19,4 | 117 | 23,0 | 92 | 18,2 | 110 | 21,6 | 69 | 13,5 |
| Boavista | 631 | 76 | 12,0 | 71 | 11,3 | 58 | 9,2 | 51 | 8,1 | 51 | 8,1 |
| Cabo Verde | 13.771 | 4.057 | 29,5 | 3.452 | 25,1 | 2.091 | 15,2 | 1.231 | 8,9 | 723 | 5,3 |

Fonte: Programa Nacional de Saúde Reprodutiva

Tabela 40 : Cobertura pela vacina ATT nas ilhas de Santiago, Fogo, S. Vicente, Sto. Antão e S. Nicolau – segundo Inquérito de Cobertura Vacinal 2005

| Ilhas | Mulheres protegidas no momento do inquérito (cartão) | | Crianças protegidas à nascença (cartão) | |
|------------|--|------|---|------|
| | Nº | % | Nº | % |
| Santiago | 113 | 53,1 | 111 | 52,1 |
| Fogo | 170 | 80,6 | 170 | 80,6 |
| S. Vicente | 137 | 65,2 | 135 | 64,3 |
| S. Antão | 108 | 51,4 | 105 | 50,0 |
| S. Nicolau | 144 | 73,1 | 141 | 71,6 |

Fonte: Inquérito de avaliação da Cobertura Vacinal – 2005, Prog. N. Saúde Reprodutiva



Tabela 41 - Prevalência Contraceptiva por método (%) - 2005

| Concelho | Popul. MIF * | Pílula | Injectavel | DIU 380 | Espermicida | Preservativo | Laqueação | Total Protecção (%) |
|-------------------|----------------|-------------|------------|------------|-------------|--------------|------------|---------------------|
| Praia | 34965 | 11,1 | 7,8 | 1,1 | 0,0 | 5,6 | 3,1 | 28,9 |
| S.Domingos | 3239 | 6,2 | 10,3 | 0,0 | 0,0 | 1,7 | 0,0 | 18,1 |
| Santa Cruz | 8726 | 4,6 | 13,8 | 0,6 | 0,0 | 7,0 | 0,0 | 26,0 |
| S.Catarina | 13973 | 8,2 | 11,2 | 2,3 | 0,0 | 5,8 | 0,0 | 27,5 |
| Tarrafal | 5521 | 10,6 | 4,6 | 0,0 | 0,0 | 3,0 | 0,0 | 18,2 |
| S.Miguel | 4413 | 4,3 | 2,7 | 0,0 | 0,0 | 2,6 | 0,0 | 9,6 |
| S.Filipe | 7007 | 12,7 | 3,3 | 0,3 | 0,0 | 3,4 | 0,0 | 19,6 |
| Mosteiros | 2400 | 6,4 | 6,0 | 0,0 | 0,0 | 1,1 | 0,0 | 13,5 |
| Brava | 1588 | 10,9 | 26,7 | 0,2 | 0,0 | 6,9 | 0,0 | 44,7 |
| Maio | 2001 | 11,6 | 9,0 | 0,2 | 0,0 | 5,9 | 0,0 | 26,7 |
| S.Vicente | 20487 | 14 | 5 | 2 | 0,0 | 14 | 13,8 | 48 |
| R.Grande | 4669 | 18 | 6 | 1 | 0,0 | 9 | 0,4 | 35 |
| Paul | 1733 | 14 | 10 | 0 | 0,0 | 6 | 0,0 | 30 |
| Porto Novo | 3994 | 16 | 12 | 0 | 0,0 | 6 | 1,5 | 36 |
| S.Nicolau | 2970 | 17 | 8 | 3 | 0,0 | 7 | 0,0 | 35 |
| Sal | 4580 | 20 | 7 | 3 | 0,0 | 8 | 0,0 | 38 |
| Boavista | 1169 | 26 | 13 | 1 | 0,0 | 11 | 0,0 | 51 |
| Cabo Verde | 123.435 | 11,7 | 7,9 | 1,2 | 0,0 | 6,9 | 3,2 | 31,0 |

* MIF – Mulheres em Idade Fértil
 Fonte: Programa Nacional de Saúde Reprodutiva

Gráfico 13 - Prevalência contraceptiva segundo método

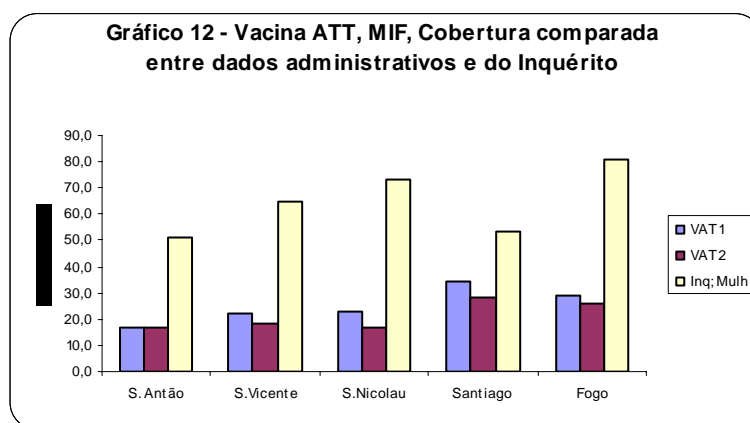
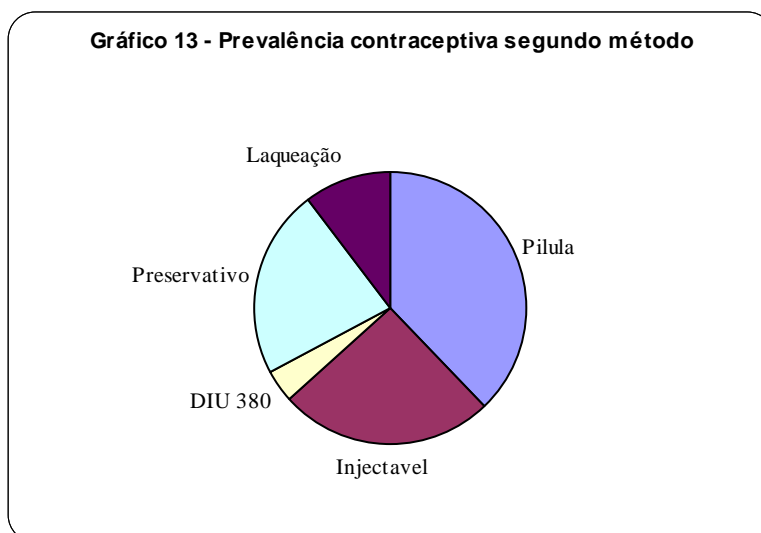



Tabela 42 - Partos assistidos nas estruturas de saúde - 2005

| | Rib. Grande | Paul | Porto Novo | S.Vicente | S.Nicolau | Sal | Boavista | Maio | Praia | S.Domingos | Santa Cruz | Sta Catarina | S. Miguel | Tarrafal | Mosteiros | S.Filipe | Brava | Total |
|----|-------------|------|------------|-----------|-----------|-----|----------|------|-------|------------|------------|--------------|-----------|----------|-----------|----------|-------|-------|
| Nº | 342 | 43 | 177 | 1868 | 190 | 273 | 27 | 45 | 4246 | 13 | 250 | 669 | 45 | 150 | 94 | 341 | ND | 8773 |

Fonte: Relatório das DS, HR e HC

Tabela 42 A - Partos assistidos - percentagem - 2005

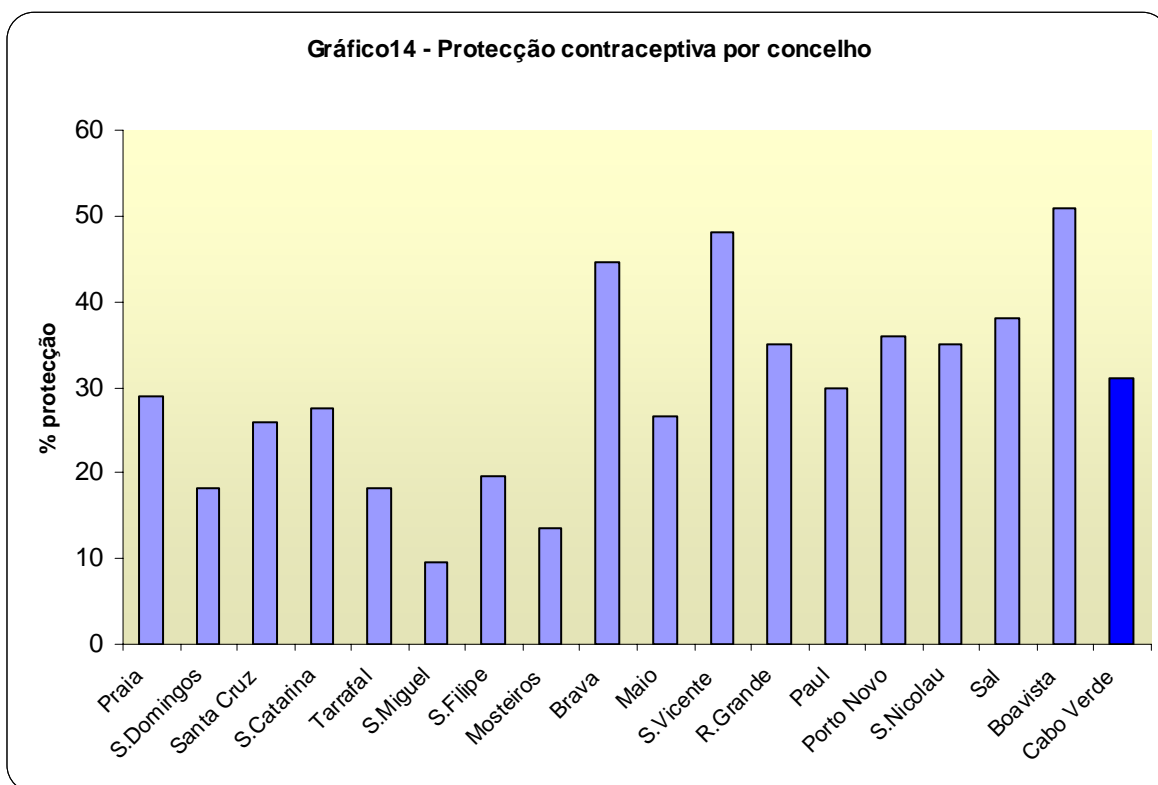
| Nascimentos | Partos assistidos | Taxa (%) |
|-------------|-------------------|----------|
| 13.780 | 8.773 | 63,7 |

Tabela 43 - Local de Parto – seg. Inquérito de Cobertura Vacinal

| Ilhas | Estruturas de Saúde | | Domiciliar | |
|------------|---------------------|------|------------|------|
| | N.º | % | N.º | % |
| Santiago | 180 | 84,9 | 32 | 15,1 |
| Fogo | 168 | 80,0 | 42 | 20,0 |
| S. Vicente | 202 | 96,7 | 7 | 3,3 |
| S. Antão | 173 | 82,4 | 37 | 17,6 |
| S. Nicolau | 171 | 86,8 | 26 | 13,2 |

Fonte: Programa Nacional de Saúde Reprodutiva

3.2 - SERVIÇOS HOSPITALARES

Tabela 44 - Distribuição das camas por serviço nos Hospitais Centrais, 2005

| Serviços | HAN | HBS | Total |
|----------------------|------------|------------|------------|
| | N.º Camas | N.º Camas | N.º Camas |
| Medicina | 28 | 43 | 71 |
| Pediatria | 60 | 35 | 106 |
| Neonatalogia | 11 | | |
| Ginecologia | 20 | 34 | 82 |
| Obstetrícia | 28 | | |
| Cirurgia Geral | 40 | 45 | 85 |
| Urologia | 8 | – | 8 |
| OtoRinoLaringologia | 8 | – | 8 |
| Orto- Traumatologia | 38 | 22 | 60 |
| Oftalmologia | 8 | – | 8 |
| Maxilo- Facial | 12 | – | 12 |
| Psiquiatria | 50 | 8 | 58 |
| Tisiologia | – | 12 | 12 |
| U.C.E. | – | 3 | 3 |
| Quartos particulares | 10 | 20 | 30 |
| | 321 | 222 | 543 |

Fonte: Relatório Anual do HAN e Anuário Estatístico Ano 2005 do HBS

Tabela 45 - Doentes Internados por serviço no Hospital Dr. Agostinho Neto

| Serviço | 2004 | 2005 |
|---------------------------|---------------|---------------|
| Medicina | 820 | 985 |
| Pediatria | 2087 | 1939 |
| Neonatalogia | 430 | 464 |
| Ginecologia | 1885 | 1818 |
| Obstetrícia | 3007 | 3237 |
| Cirurgia Geral (+Urol.) | 1123 | 1350 |
| Orto-Traumatologia (+ORL) | 901 | 919 |
| Oftalmologia | 189 | 89 |
| Psiquiatria | 385 | 367 |
| Quartos Particulares | 129 | 441 |
| Total | 10.956 | 11.609 |

Fonte: Relatório Anual do HAN

Tabela 46 - Doentes Internados por serviço no Hospital Dr. Baptista Sousa

| Serviço | 2003 | 2004 | 2005 |
|----------------------|-------------|-------------|-------------|
| Medicina | 896 | 925 | 996 |
| Pediatria | 926 | 796 | 878 |
| Neonatalogia | 194 | 144 | 106 |
| Gineco-Obstetrícia | 2467 | 2451 | 2463 |
| Cirurgia | 1224 | 1257 | 1272 |
| Psiquiatria | 152 | 173 | 179 |
| Orto-Traumatologia | 444 | 416 | 385 |
| Tisiologia | 43 | 27 | 34 |
| U.C.E. | 20 | 24 | 12 |
| Quartos particulares | 259 | 242 | 254 |
| Total | 6625 | 6455 | 6579 |

Fonte: Anuário Estatístico Ano 2005 do HBS

Tabela 47 - Taxa de Ocupação por serviço no Hospital Dr. Baptista Sousa

| Serviço | 2003 | 2004 | 2005 |
|----------------------|-------------|-------------|-------------|
| Medicina | 75.6 | 85.4 | 83.9 |
| Pediatria | 56.8 | 34.4 | 49.6 |
| Gineco-Obstetrícia | 63.2 | 63.9 | 83.2 |
| Cirurgia | 82.5 | 80.8 | 87.2 |
| Psiquiatria | 88.8 | 89.5 | 104.7 |
| Orto-Traumatologia | 53.2 | 57.2 | 56.4 |
| Tisiologia | 32.4 | 23.1 | 20.8 |
| U.C.E. | 8.76 | 43.2 | 18.5 |
| Quartos particulares | 61.4 | 57.6 | 57.7 |
| Total | 67.4 | 57.6 | 57.7 |

Fonte: Anuário Estatístico Ano 2005 do HBS:

Gráfico 15 - Taxa de Ocupação nos Serviços de Internamento do HBS 2005



Tabela 48 - Estadia Média por Serviço no Hospital Dr. Baptista Sousa

| Serviço | 2003 | 2004 | 2005 |
|----------------------|------------|------------|------------|
| Medicina | 13,3 | 14.6 | 13.3 |
| Pediatria | 7.9 | 6.7 | 7.3 |
| Neonatologia | 6.9 | 6.7 | 7.9 |
| Gineco-Obstetrícia | 3.9 | 4.3 | 4.3 |
| Cirurgia | 10.3 | 10.8 | 11.3 |
| Psiquiatria | 19.1 | 17.5 | 17.2 |
| Orto-Traumatologia | 10.9 | 10.9 | 11.8 |
| Tisiologia | 33.1 | 37.4 | 26.8 |
| U.C.E. | 4.8 | 19.7 | 17.0 |
| Quartos particulares | 8.7 | 8.1 | 8.4 |
| TOTAL | 8.3 | 8.4 | 8.5 |

Fonte: Anuário Estatístico Ano 2005 do HBS

Tabela 49 - Consultas externas por serviço no Hospital Dr. Agostinho Neto

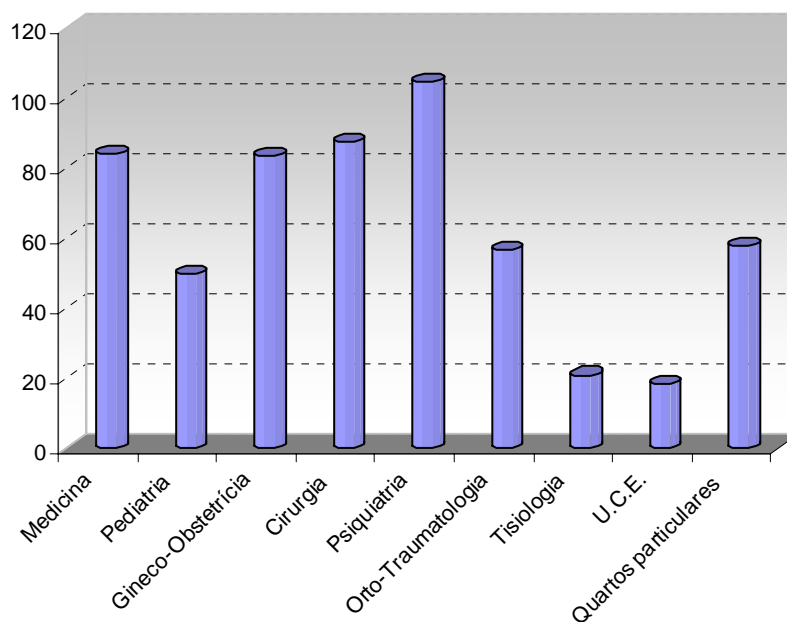
| Serviço | 2004 | 2005 |
|----------------------|---------------|---------------|
| Acupunctura | 53 | 3006 |
| Alergologia | 1300 | 1097 |
| Cardiologia | 2143 | 2633 |
| Cirurgia | 2019 | 2576 |
| Cirurgia Pediátrica | 69 | 329 |
| Dermatologia | 987 | 2629 |
| Epilepsia | 664 | 679 |
| Estomatologia | 3024 | 6787 |
| Gineco-Obstetrícia | 1493 | 2282 |
| Maxilo-Facial | 1443 | 1955 |
| Medicina | 4996 | 13.033 |
| Neonatologia | 685 | 589 |
| Nutrição Pediátrica | 455 | 632 |
| Oftalmologia | 5068 | 5.325 |
| Otorrinolaringologia | 5445 | 5873 |
| Ortotraumatologia | 4499 | 3568 |
| Pediatria | 1956 | 5358 |
| Psicologia | 1355 | 1757 |
| Psiquiatria | 2000 | 2047 |
| Urologia | 1413 | 1395 |
| Total | 46.451 | 64.550 |

Fonte: Relatório Anual do HAN

Tabela 50 - Consultas externas por serviço no Hospital Dr. Baptista Sousa

| Serviço | 2003 | 2004 |
|---------------------|--------------|--------------|
| Cirurgia | 4412 | 3203 |
| Ginecologia | 5406 | 4924 |
| Medicina | 10521 | 10633 |
| Psiquiatria | 3337 | 3072 |
| Oftalmologia | 5968 | 5043 |
| Otorinolarinológico | 5473 | 5554 |
| Pediatria | 7114 | 5895 |
| Orto-Traumatologia | 3856 | 3603 |
| Urologia | 2093 | 2279 |
| Anestesia | 718 | 649 |
| M. Interna | 531 | 693 |
| Nutrição | 1054 | 954 |
| Hematologia | 116 | 102 |
| Alergologia | 291 | 361 |
| Pneumologia | 680 | 696 |
| Neurologia | 425 | 264 |
| Total | 51995 | 47925 |

Fonte: Anuário Estatístico Ano 2005 do HBS

Tabela 51 - Urgências atendidas no Hospital Dr. Agostinho Neto

| Bancos Urgência | N° de atendimentos | | N° de internados | |
|-----------------------|--------------------|---------------|------------------|--------------|
| | 2004 | 2005 | 2004 | 2005 |
| Urgências Adultos | 41.228 | 44.160 | 2131 | 2.423 |
| Urgências Pediatria | 32.960 | 32.619 | 5.376 | 4.913 |
| Urgências Maternidade | 8.024 | 8.282 | ... | 2.026 |
| Total | 82.212 | 85.061 | 7.507 | 9.362 |

Fonte: Relatório Anual do HAN:

Tabela 52 - Urgências atendidas no Hospital Baptista de Sousa

| Bancos Urgência | N° de atendimentos | | | N.° de internados | | |
|---------------------|--------------------|---------------|---------------|-------------------|-------------|-------------|
| | 2003 | 2004 | 2005 | 2003 | 2004 | 2005 |
| Urgências Adultos | 53.160 | 53.130 | 45.744 | 1727 | 1917 | 1981 |
| Urgências Pediatria | 28.274 | 28.495 | 24.215 | 833 | 820 | 887 |
| Total | 81.434 | 81.625 | 69.959 | 2560 | 2737 | 2868 |

Fonte: Anuário Estatístico Ano 2005 do HBS

Tabela 53 - Intervenções Cirúrgicas por especialidade no Hospital Agostinho Neto

| Especialidades | Programadas | | Urgências | | Total | |
|-------------------------|-------------|-------------|-------------|--------------|--------------|-------------|
| | 2004 | 2005 | 2004 | 2005 | 2004 | 2005 |
| Cirurgia Geral | 1300 | 1223 | 527 | 550 | 1827 | 1773 |
| Ginecologia/Obstetrícia | 393 | 286 | 1049 | 955 | 1442 | 1241 |
| Maxilo-facial | 77 | 107 | 13 | 28 | 90 | 135 |
| Oftalmologia | 302 | 478 | 33 | 43 | 335 | 521 |
| Otorrinolaringologia | 219 | 209 | 09 | 15 | 228 | 224 |
| Ortotraumatologia | 503 | 592 | 233 | 305 | 736 | 897 |
| Urologia | 274 | 360 | 44 | 61 | 318 | 421 |
| Total | 3068 | 3255 | 1908 | 1.957 | 4.976 | 5212 |

Fonte: Relatório Anual do HAN:

Tabela 54 - Intervenções Cirúrgicas por especialidade no Hospital Baptista de Sousa

| Especialidades | Programadas | | Urgências | | Total | |
|----------------------|-------------|-------------|------------|------------|-------------|-------------|
| | 2004 | 2005 | 2004 | 2005 | 2004 | 2005 |
| Cirurgia Geral | 350 | 351 | 130 | 152 | 480 | 503 |
| Gineco-Obstetrícia | 392 | 458 | 218 | 268 | 610 | 726 |
| Orto-Traumatologia | 139 | 84 | 96 | 100 | 235 | 184 |
| Otorrinolaringologia | 148 | 156 | 11 | 23 | 159 | 179 |
| Urologia | 52 | 104 | 04 | 11 | 56 | 115 |
| Oftalmologia | 52 | 77 | 14 | 23 | 66 | 100 |
| Estomatologia | 02 | 00 | 03 | 00 | 5 | 0 |
| Total | 1135 | 1230 | 476 | 577 | 1611 | 1807 |

Fonte: Anuário Estatístico Ano 2005 do HBS

Tabela 55 - Doentes evacuados de outros concelhos/ilhas para o Hospital Baptista de Sousa

| | 2004 | 2005 |
|---------------|------------|-------------|
| Sto. Antao | 493 | 479 |
| S.Nicolau | 140 | 152 |
| Sal | 186 | 426 |
| Boa Vista | 19 | 42 |
| Praia | 01 | 06 |
| Maio | 00 | 01 |
| Brava | 00 | 02 |
| Fogo | 01 | 02 |
| Indeterminado | 00 | 14 |
| Total | 840 | 1124 |

Fonte: Anuário Estatístico Ano 2005 do HBS

Tabela 56 – Indic. Hospitalização – Hosp. Reg. Ribeira Grande

| Serviço | Nº Camas | Doentes Internados | Dias Hospital. | Demora Média | Taxa Ocupação |
|--------------|-----------|--------------------|----------------|--------------|---------------|
| Medicina | 27 | 592 | 5410 | 9,1 | 54,9% |
| Pediatria | 12 | 366 | 1961 | 5,4 | 44,8% |
| Maternidade | 10 | 619 | 2155 | 3,5 | 59,0% |
| Cirurgia | 11 | 369 | 2197 | 6,0 | 54,7% |
| Total | 60 | 1946 | 11723 | 6,0 | 53,5% |

Tabela 57 – Indic. Hospitalização – Hosp. Reg. Sta Catarina

| Serviço | Nº Camas | Doentes Internados | Dias Hospital. | Demora Média | Taxa Ocupação |
|--------------|-----------|--------------------|----------------|--------------|---------------|
| Medicina | 20 | 260 | 2349 | 9,0 | 32,2% |
| Pediatria | 13 | 249 | 1876 | 7,5 | 39,5% |
| Maternidade | 18 | 691 | 1647 | 2,4 | 25,1% |
| Cirurgia | 0 | | | | |
| Infeciologia | 12 | 24 | 479 | 20,0 | 10,9% |
| Total | 63 | 1224 | 6351 | 5,2 | 27,6% |

Tabela 58 – Indic. Hospitalização – Hosp. Reg. S. Filipe

| Serviço | Nº Camas | Doentes Internados | Dias Hospital. | Demora Média | Taxa Ocupação |
|--------------|-----------|--------------------|----------------|--------------|---------------|
| Medicina | 22 | 253 | 1923 | 7,6 | 23,9% |
| Pediatria | 19 | 257 | 1664 | 6,5 | 24,0% |
| Maternidade | 13 | 438 | 1390 | 3,2 | 29,3% |
| Cirurgia | 0 | | | | |
| Total | 54 | 948 | 4977 | 5,25 | 25,3% |

Tabela 59 - Transferências de doentes para exterior - 2004

| Entidade Responsável | Doentes | | Acompanhantes |
|----------------------|------------|------------|---------------|
| | % | N.º | |
| Promoção Social | 48,52 | 115 | 49 |
| INPS | 28,69 | 68 | 23 |
| Função Pública | 20,25 | 48 | 12 |
| BCA | 2,53 | 6 | 1 |
| Total | 100 | 237 | 85 |

Fonte: DGRHA

Tabela 60 - Transferências de doentes para exterior - 2005

| Entidade Responsável | Doentes | | Acompanhantes |
|----------------------|------------|------------|---------------|
| | % | N.º | |
| Promoção Social | 43,0 | 119 | 43 |
| INPS | 28,2 | 78 | 29 |
| Função Pública | 24,9 | 69 | 22 |
| BCA | 3,9 | 11 | 0 |
| Total | 100 | 277 | 94 |

Fonte: DGRHA

Gráfico 16 - Evacuações para o exterior 2005 segundo entidade responsável

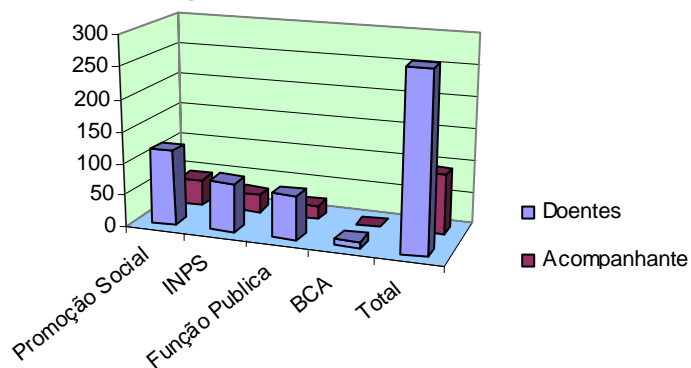

IV – RECURSOS

Tabela 61 - Quadro Técnico dos Hospitais Centrais

| | HBS | | HAN | |
|--------------------------------|-----------|-----------|-----------|-----------|
| | 2003 | 2005 | 2003 | 2005 |
| Total Médicos | 43 | 45 | 59 | 82 |
| Acupunturista | „ | | 1 | 1 |
| Alergologista | „ | | 1 | 1 |
| Anatomia patológica | 1 | 1 | 1 | 1 |
| Anestesista | 4 | 4 | 2 | 2 |
| Cardiologista | „ | 1 | 3 | 3 |
| Cirurgião | 3 | 3 | 7 | 8 |
| Cirurgião Maxilo-facial | „ | | 1 | 1 |
| Cirurgião plástico | | | | 1 |
| Clinico geral | 8 | 8 | 9 | 24 |
| Dermatologista | „ | | 1 | 1 |
| Estomatologista | 1 | | 3 | 3 |
| Ginecologista | 5 | 5 | 9 | 3 |
| Gineco-Obstetra | | | | 5 |
| Hematologista | 1 | 1 | „ | |
| Imagiologista | 2 | 2 | 3 | 3 |
| Infecciologista | 1 | 1 | „ | 1 |
| Internista | 1 | 1 | „ | 1 |
| Nefrologia | | | | 1 |
| Neonatologia | „ | 1 | 1 | 1 |
| Neurologia | | | | 1 |
| Oftalmologia | 2 | 2 | 3 | 4 |
| ORL | 2 | 2 | 1 | 1 |
| Orto-traumatologista | 2 | 1 | 4 | 4 |
| Pediatra | 6 | 8 | 5 | 7 |
| Pneumologista | 2 | 2 | „ | |
| Psiquiatra | 1 | 1 | 3 | 3 |
| Urologista | 1 | 1 | 1 | 1 |
| | | | | |
| Psicólogo | 3 | 4 | 5 | 7 |
| Nutricionista | „ | 2 | 1 | 2 |
| Fisioterapeuta - Técn. Sup. | | 3 | | |
| Técn. Adjunto Fisioterapia | | 1 | | |
| Monitores Terapia Ocupacional | | | | 5 |
| | | | | |
| Enfermeiros | 76 | 124 | 129 | 134 |
| Auxiliar de enfermagem | 7 | | 1 | 4 |
| Atendente | „„ | 4 | 6 | |
| | | | | |
| Farmacêutico | 1 | 1 | 1 | 2 |
| Técn. Adjunto de Farmácia | | | | 1 |
| Técn. Profissional de Farmácia | | 4 | | |
| Técn. Superior de Laboratório | 4 | 4 | 4 | 5 |
| Técn. Adjunto de Laboratório | 3 | 6 | | 4 |
| Técn. Profiss. de Laboratório | | | | 5 |
| Técn. Auxiliar de Laboratório | | | | 1 |
| Técn. Adjunto de Radiologia | | | | 4 |
| Técn. Profis. de Radiologia | | 11 | | |
| Técn. Auxiliar de Radiologia | | | | 4 |
| | | | | |
| Técnico Social | 1 | 1 | 1 | 1 |
| Outros : | | | | |
| Técn. Superior | | | | 1 |
| Técn. Adjunto | 15 | | 27 | 17 |
| Técn. Profissional | 4 | | 8 | |
| Outros Indefinidos | | | | 3 |
| Administrador hospitalar | 1 | 3 | 2 | 1 |

Fonte: Relatórios dos Hospitais Centrais

„, sem dados

Tabela 62 – Pessoal das Delegacias de Saúde com Hosp. Regional - 2005

| Recursos Humanos | Ribeira Grande | Sta. Catarina | S. Filipe |
|-----------------------------------|----------------|---------------|-----------|
| Clínico Geral | 6 | 10 | 6 |
| Cirurgião | | | |
| Gineco-obstetra | 1 | 1 | 1 |
| Pediatra | 1 | 1 | 1 |
| Estomatologista | 1 | 2 | |
| Psicólogo | 1 | 1 | 1 |
| Técnico adjunto de anestesia | 1 | | |
| Enfermeiro | 26 | 29 | 22 |
| Atendente de Enfermagem | | 4 | |
| Técnico profis. de epidemiologia | | 1 | |
| Auxiliar de Saude Reprodutiva | 2 | 2 | 1 |
| Técnico de estatística | | | |
| Técnico de serviço social | 1 | | |
| Técnico adjunto de Farmácia | | | 1 |
| Téc. Aux. Farmácia | 2 | 2 | 1 |
| Téc. Adjunto de Laboratório | 3 | | 1 |
| Téc. Aux. de Laboratório | | 1 | 1 |
| Téc. Adjunto de Radiologia | 1 | | 1 |
| Téc. Aux. Radiologia | 1 | 2 | |
| Agentes Sanitários | 12 | 17 | 7 |
| Agentes Paludismo | | 3 | |
| Técnico Superior de Administração | 1 | | |
| Administrador de saúde | | 1 | |
| Auxilar Administrativo | 10 | 3 | 1 |
| Escriturário/dactilógrafo | | 1 | 1 |
| Ficheiros | | 3 | |
| Condutor | 2 | 3 | 3 |
| Ajudantes serviços gerais | 42 | 32 | 19 |
| Guarda Nocturno | 2 | 2 | |
| Cozinheira | 2 | 2 | 2 |
| Costureira | | 2 | |
| Porteiro | | | 1 |
| Lavadeira | | | 1 |

Fonte: Relatórios dos Hospitais Regionais

Tabela 63 - Pessoal das Delegacias de Saúde (inclui HR) – Ano 2005

| | Porto Novo | Paúl | Sal | S.Nicolau | Boa Vista | Maio | Mosteiros | Brava | S. Domingos | Ribeira Grande | Santa Catarina | S.Filipe | Sta Cruz | S.Miguel | Tarrafal | S. Vicente | Praia | Total |
|------------------------------|------------|------|-----|-----------|-----------|------|-----------|-------|-------------|----------------|----------------|----------|----------|----------|----------|------------|-------|-------|
| Médicos C. Geral | 5 | 1 | 6 | 3 | 2 | 2 | 2 | 2 | 2 | 6 | 10 | 6 | 9 | 2 | 5 | 12 | 20 | 95 |
| Pediatra | | | 1 | | | | | | | 1 | 1 | 1 | | | | 2 | | 6 |
| Estomatologista | | | | | | | | | | 1 | 2 | | | | | 2 | 1 | 6 |
| Ginecologista | | | | | | | | | | | 0 | | | | | 2 | | 2 |
| Gineco-obstetra | | | 1 | | | | | | | 1 | 1 | 1 | | | | | 2 | 6 |
| Nutricionista | | | | | | | | | | | | | | | | | 1 | 1 |
| Psicólogo | | | 1 | | | | | | | 1 | 1 | 1 | | | | 2 | 2 | 8 |
| Enfermeiros | 12 | 6 | 9 | 17 | 7 | 7 | 4 | 5 | 7 | 26 | 29 | 22 | 12 | 5 | 8 | 17 | 20 | 213 |
| Auxiliar de enfermagem | | | 3 | | | | | | | | | | | | | | | 3 |
| Atendente de enfermagem | | | | | | | | | | | 4 | | | | | | | 4 |
| Auxiliar Saúde Reprodutiva | 2 | 1 | 2 | 2 | 1 | 2 | | 2 | | 2 | 2 | 1 | 3 | 1 | 1 | 8 | | 30 |
| Técnico de Prótese | | | 1 | | | | | | | | | | | | | 1 | | 2 |
| Técnico de Fisioterapia | | | 1 | | | | | | | | | | | | | | | 1 |
| Técnico Anestesiata | | | | | | | | | | 1 | | | | | | | | 1 |
| Técnico de Higiene e Epidem | | | 1 | | | | | | | | 1 | | | | | 2 | 3 | 7 |
| Técnico de Estatística | | | 1 | | | | | | | | | | | | 1 | 0 | 1 | 3 |
| Técnico Auxiliar Entomologia | | | | | | | | | | | | | | | | | 2 | 2 |
| Técnico de Laboratório | 1 | | 2 | | | 1 | | | | 3 | | 1 | | | | 3 | | 11 |
| Técnico Aux. Laboratório | | | | | 1 | | | 1 | | | 1 | 1 | | | | | 2 | 6 |
| Técnico Prof. Laboratório | | | | 1 | | | | | | | | | 1 | | | | 3 | 5 |
| Técnico de Farmácia | | | 1 | | | | | | | | | 1 | | | | | 1 | 3 |
| Técnico aux. Farmácia | 2 | | | 3 | 1 | 1 | | 1 | | 2 | 2 | 1 | 2 | | 1 | | 4 | 20 |
| Técnico de Radiologia | | | 1 | 1 | | | | | | 1 | | 1 | | | | | | 4 |
| Aux. de Radiologia | | | | | | | | | | 1 | 2 | | | | | | | 3 |
| Assistente social | | | | | | | | | | 1 | | | | | | 2 | 1 | 4 |
| Animadora Comunitária | | | | | | | | | | | | | | | | 1 | | 1 |
| Agente Sanitário | 8 | 6 | 3 | 11 | 6 | 5 | 4 | 3 | 12 | 12 | 17 | 7 | 21 | 11 | 14 | 6 | 26 | 172 |
| Administrador de saúde | | | | | 1 | 1 | | 1 | | 1 | 1 | | 1 | | | | 1 | 7 |
| Oficial Administrativo | | | | | | | | | | | | | | | | 2 | | 2 |
| Auxiliar Administrativo | 1 | 1 | 2 | 2 | 1 | | | | 2 | 10 | 2 | 1 | 2 | | 1 | 2 | 2 | 29 |
| Assistente administrativo | 1 | | | | | | | | 1 | | | | | | | | 2 | 4 |
| Técnico de contabilidade | | | | 1 | | | | | | | | | | | | | | 1 |
| Escrit/dactilógrafo | | | | | | | | | | | 1 | 1 | | | 1 | 2 | 5 | 10 |
| Recepcionista | | | | | | | | | | | | | | | | 3 | | 3 |
| Telefonista | | | | 1 | | | | | | | | | | | | | 1 | 2 |
| Condutores | 2 | 1 | 1 | 2 | 1 | | 1 | | | 2 | 3 | 3 | 2 | 1 | 1 | 3 | 3 | 26 |
| Ajudante de serviço geral | 9 | 3 | 9 | 12 | 3 | | | 4 | 3 | 42 | 32 | 19 | 11 | 1 | 7 | 12 | 14 | 181 |
| Auxiliar de limpeza | | 2 | | 4 | | | 2 | | | | | | | | | 3 | 2 | 13 |
| Porteiro | | | | | | | | | | | | 1 | | | | | 1 | 2 |
| Guardas | 3 | | | 2 | 1 | | | | | 2 | 2 | 0 | 2 | 1 | 1 | 9 | 4 | 27 |
| Ficheiros | | | 3 | | | | | | | | 3 | | | | | 3 | | 9 |
| Agente de Paludismo | | | | | | | | | | | 3 | | 9 | 1 | 2 | | 7 | 22 |
| Auxiliar de leprologia | 1 | | | | | | | | | 0 | | | | | | | | 1 |
| Cozinheira | 1 | 1 | | | | | | 1 | | 2 | 2 | 2 | | | | 1 | | 10 |
| Lavadeira | 2 | | | | 1 | | | 2 | | 0 | 2 | 1 | 1 | 1 | 1 | | | 11 |

Fonte:GEPC/MS, Relatórios das Delegacias de Saúde

Tabela 64 - Proporção de Médicos e Enfermeiros por habitante em 2005

| Concelhos | População 2005 | Médicos N.º | Enfermeiro N.º | Racio.Méd./hab (por 10.000) | Racio.Enf./hab (por 10.000) |
|-------------------|----------------|-------------|----------------|-----------------------------|-----------------------------|
| R.ª Grande | 21.916 | 9 | 26 | 4,1 | 11,9 |
| Paul | 8.681 | 1 | 6 | 1,2 | 6,9 |
| Porto Novo | 18.075 | 5 | 12 | 2,8 | 6,6 |
| S. Vicente | 74.470 | 63 | 141 | 8,5 | 18,9 |
| S. Nicolau | 13.376 | 3 | 17 | 2,2 | 12,7 |
| Sal | 17.719 | 8 | 9 | 4,5 | 5,1 |
| Boa Vista | 5.192 | 2 | 7 | 3,9 | 13,5 |
| Maio | 7.541 | 2 | 7 | 2,7 | 9,3 |
| Praia | 123.645 | 105 | 154 | 8,5 | 12,5 |
| S. Domingos | 13.897 | 2 | 7 | 1,4 | 5,0 |
| St. Cruz | 36.320 | 9 | 12 | 2,5 | 3,3 |
| S. Catarina | 54.996 | 14 | 29 | 2,5 | 5,3 |
| São Miguel | 17.008 | 2 | 5 | 1,2 | 2,9 |
| Tarrafal | 20.786 | 5 | 8 | 2,4 | 3,8 |
| Mosteiros | 9.760 | 2 | 4 | 2,0 | 4,1 |
| S. Filipe | 28.288 | 8 | 22 | 2,8 | 7,8 |
| Brava | 6.493 | 2 | 5 | 3,1 | 7,7 |
| CABO VERDE | 478.163 | 242 | 471 | 5,1 | 9,9 |

Fonte: Ministério da Saúde/GEPC; INE – Perspectivas demográficas

Tabela 65 – Assistência Técnica por Nacionalidade

| Especialidades | N.º Cooperantes | | | |
|-------------------------|-----------------|----------|----------|----------|
| | Cubanos | Chineses | Russos | Outros |
| Medicina Geral Integral | 5 | | | |
| Anatomia Patológica | 1 | | | |
| Anestesiologia | 1 | 1 | 2 | |
| Cirurgia Geral | | 3 | | 1 |
| Ginecologia | 4 | 2 | | |
| Medicina Interna | 1 | | | |
| Otorrinolaringologia | | | | 1 |
| Pediatria | 5 | | 2 | |
| Psiquiatria | 1 | | | |
| Radiologia | 3 | | | |
| Traumatologia | 2 | | 1 | |
| Urologia | | | 1 | |
| Acupuntura | | 1 | | |
| Total médicos | 23 | 7 | 6 | 2 |
| Enfermagem Superior | 2 | | | |
| Técnico Anestesta | 4 | | | |
| Farmacêutico | 1 | | | |

Fonte: Ministério da Saúde/DGRHA

Gráfico 17 - Médicos exercendo no SPS em Cabo Verde



Tabela 66 - Farmacêuticos por Concelho

| Concelho | N.º de Farmacêuticos | | |
|----------------|----------------------|-----------|-----------|
| | Total | Público | Privado |
| Porto Novo | 2 | 0 | 2 |
| Praia | 17 | 7 | 10 |
| Ribeira Grande | 1 | 0 | 1 |
| S.Vicente | 8 | 5 | 3 |
| Sal | 1 | 0 | 1 |
| Sta Catarina | 1 | 0 | 1 |
| Sta Cruz | 1 | 0 | 1 |
| Tarrafal | 1 | 0 | 1 |
| Total | 32 | 12 | 20 |

Fonte: D.G. Farmácia

Tabela 67 - Número de camas por estrutura sanitária

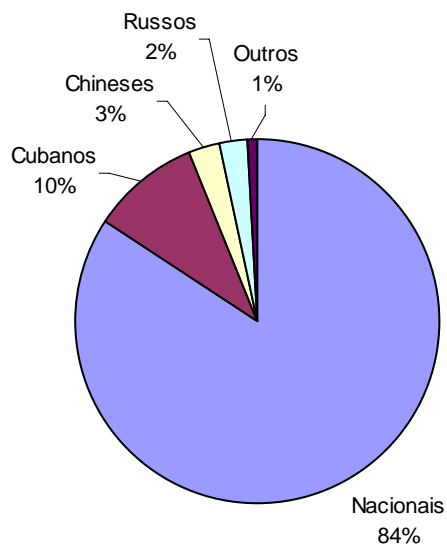
| Concelhos | População | Estruturas Sanitárias | Nº de Camas | | Habit/Cama 2005 |
|-------------------|----------------|----------------------------|-------------|------------|-----------------|
| | | | 2004 | 2005 | |
| | | Hospitais Centrais | 556 | 540 | |
| Praia | 120.093 | Praia | 296 | 320 | 376 |
| S. Vicente | 72.984 | S. Vicente | 260 | 220 | 332 |
| | | Hospitais Regionais | 189 | 177 | |
| Ribeira Grande | 21.916 | R. ^a Grande | 64 | 60 | 365 |
| Sta. Catarina | 54.996 | S. Catarina | 71 | 63 | 873 |
| S. Filipe | 28.288 | S. Filipe | 54 | 54 | 524 |
| | | Centros de Saúde | 246 | 264 | |
| Paúl | 8.681 | Paúl | 12 | 16 | 543 |
| Porto Novo | 18.075 | Porto Novo | 24 | 28 | 646 |
| S. Nicolau | 13.376 | Vila Ribeira Brava | 22 | 27 | 257 |
| | | Tarrafal S. Nicolau | 22 | 25 | |
| Sal | 17.719 | Espargos | 26 | 26 | 682 |
| Boavista | 5.192 | Sal Rei | 12 | 10 | 519 |
| Maio | 7.541 | Maio | 12 | 12 | 628 |
| Tarrafal | 20.786 | Tarrafal | 38 | 33 | 630 |
| S. Miguel | 17.008 | Calheta | 8 | 8 | 2.126 |
| Santa Cruz | 36.320 | Pedra Badejo | 31 | 39 | 931 |
| S. Domingos | 13.897 | S. Domingos | 9 | 17 | 817 |
| Sta. Catarina | | Picos | 6 | 0 | |
| Mosteiros | 9.760 | Mosteiros | 6 | 5 | 1.952 |
| Brava | 6.493 | Vila Nova Sintra | 18 | 18 | 361 |
| Cabo Verde | 478.163 | | 991 | 981 | 487 |

Fonte: Ministério da Saúde, GEPC, Estatística

Tabela 68 - Estruturas Sanitárias por Delegacia de Saúde – 2005

| | Ribeira Grande | Paúl | Porto Novo | S. Vicente | S. Nicolau | Sal | Boa Vista | Maio | Praia | S. Domingos | Sta Cruz | Santa Catarina | S. Miguel | Tarrafal | Mosteiros | S. Filipe | Brava | Total |
|--------------------------|----------------|------|------------|------------|------------|-----|-----------|------|-------|-------------|----------|----------------|-----------|----------|-----------|-----------|-------|-------|
| Hospital Central | 0 | 0 | 0 | 1 | 0 | 0 | 0 | 0 | 1 | 0 | 0 | 0 | 0 | 0 | 0 | 0 | 0 | 2 |
| Hospital Regional | 1 | 0 | 0 | 0 | 0 | 0 | 0 | 0 | 0 | 0 | 0 | 1 | 0 | 0 | 0 | 1 | 0 | 3 |
| Centro de Saúde | 0 | 1 | 1 | 4 | 2 | 2 | 1 | 1 | 3 | 1 | 1 | 1 | 1 | 1 | 1 | 0 | 1 | 22 |
| Centro Saúde Reprodutiva | 1 | 0 | 0 | 1 | 0 | 0 | 0 | 0 | 1 | 0 | 0 | 1 | 0 | 0 | 0 | 1 | 0 | 5 |
| Centro Terapia Ocupacion | 0 | 0 | 0 | 1 | 0 | 0 | 0 | 0 | 0 | 0 | 0 | 0 | 0 | 0 | 0 | 0 | 0 | 1 |
| Posto Sanitário | 5 | 2 | 4 | 0 | 3 | 0 | 2 | 2 | 1 | 1 | 4 | 3 | 1 | 1 | 0 | 3 | 2 | 34 |
| Unid. Sanitária de Base | 8 | 4 | 14 | 3 | 10 | 2 | 5 | 4 | 11 | 10 | 9 | 10 | 6 | 9 | 4 | 6 | 2 | 117 |
| Sede Delegacia Urbana | 0 | 0 | 0 | 1 | 0 | 0 | 0 | 0 | 1 | 0 | 0 | 0 | 0 | 0 | 0 | 0 | 0 | 2 |

Fonte: GEPC/MS, Relatórios das Delegacias de Saúde

Tabela 69 - Rede de Estabelecimentos de Saúde do SPS

2005

| Delegacia de Saúde | Hospital Central | Hospital Regional | Centro de Saúde | C. S. Reprodutiva | Posto Sanitário | U.S.B. |
|--------------------|------------------|-------------------|--|-------------------|--|--|
| Ribeira Grande | | Ribeira Grande | | Ribeira Grande | 1. Ponta do Sol 2. Chã de Igreja 3. Fajã de Matos 4. Chã de Pedras 5. Garça | 1. B. Ambas Ribeiras 2. Manta Velha 3. Figueiras 4. Rra Alta 5. Marrador 6. Corda 7. Lagoa 8. Lombo Branco |
| Paúl | | | 1. Vila das Pombas | | 1. Pontinha Janela 2. Chã de João Vaz | 1. Fajã de Janela 2. Santa Isabel 3. Pico da Cruz 4. Figueiral |
| Porto Novo | | | 1. Porto Novo | | 1. Chã Orgueiro - Alto Mira 2. Rra da Cruz 3. Tarrafal Mte Trig 4. Chã de Morte - R.das Patas | 1. Ribeira Fria 2. Ribeira dos Bodes 3. Manuel Lopes 4. Lajedos 5. Círio - Rib. Patas 6. Lagoa - Rib Patas 7. Dominguinhas 8. Ribeira da Cruz 9. Chã de Norte 10. Aldeia Norte 11. Chã Queimado N 12. Pascoal Alves N 13. Chã de Parede S 14. Monte Trigo |
| S. Vicente | Mindelo | | 1. Sede Delegac 2. Mte Sossego 3. Fonte Inês 4. Chã dAlecim C.Terapia Ocup. | Bela Vista | | 1. Salamansa 2. S. Pedro 3. Calhau |
| S. Nicolau | | | 1. Vila Rra Brava 2. Tarrafal | | 1. Fajã 2. Praia Branca 3. Juncalinho | 1. Queimadas 2. Cachaço 3. Morro Brás 4. Ribeira Prata 5. Carriçal 6. Preguiça 7. Hortelã 8. Covoada 9. Talho 10. Estância Brás |
| Sal* | | | 1. Espargos | | 1. Sta Maria | 1. Pedra de Lume 2. Palmeira |
| Boa Vista | | | 1 Sal-Rei | | 1. S.João Baptista 2. Norte | 1. Rabil 2. Estância de Baixo 3. Povoação Velha 4. João Galego 5. Bofareira |
| Maio | | | 1. Vila do Porto Inglês | | 1. Pedro Vaz 2. Calheta | 1. Morrinho 2. Barreiro 3. Figueira da Horta 4. Pílo Cão |
| Praia | Praia | | 1. Achadinha 2. Ach. Sto António 3. Cidade Velha 4. Ponta d'Água 5. Trindade | 1. Fazenda | 1. S.Pedro Latada 2. S.João Baptista | 1. S.Francisco 2. S.Martinho 3. Porto Mosquito 4. Pico Leão 5. Santana 6. Achada Mato 7. Pensamento 8. Belém 9. S. Tomé |

Tabela 69 - Rede de Estabelecimentos de Saúde (continuação)

2005

| Delegacia de Saúde | Hospital Central | Hospital Regional | Centro de Saúde | C. S. Reprodutiva | Posto Sanitário | U.S.B. |
|---------------------|------------------|-------------------|----------------------|-------------------|--|--|
| S. Domingos | | | 1. S. Domingos | | 1. Milho Branco | 1. Rib.ão Chiqueiro 2. Rui Vaz 3. Fontes Almeida 4. Cancelo 5. Praia Baixo 6. Val da Costa 7. Baía 8. Banana 9. Loura 10. Água de Gato |
| Sta Cruz | | | 1. Pedra Badejo | | 1. Órgãos 2. Cancelo 3. Achad.Fazenda 4. Chã da Silva | 1. Serelho 2. Ribeirão Boi 3. Achada Ponta 4. Renque Purga 5. Boca Larga /Fundura* 6. Monte Negro 7. S. Cristovão 8. Saltos Abaixo 9. Pico d'Antónia |
| Sta Catarina | | Assomada | 1. Picos | 1. Assomada | 1. Rra da Barca 2. Chã de Tanque 3. Achada Lém | 1. Faveta 2. Ribeirão Manuel 3. Rincão 4. Figueira ds Naus 5. Mato Gêgê 6. Pau Verde 7. Saltos Acima 8. João Dias 9. Picos Acima 10. Palha Carga |
| S. Miguel | | | 1. Calheta | | 1. Achada Monte | 1. Pilião Cão 7. Flamengos 3. Principal 4. Igreja S. Miguel 5. Ribeireta 6. Espinho Branco |
| Tarrafal | | | 1. Vila do Tarrafal | | 1. Chão bom | 1. Trás os Montes 2. Achda Longueira 3. Rib. das Pratas 4. Serra Malagueta 5. Achada Tenda 6. Mato Mendes 7. Achada Meio 8. Milho Branco 9. Chã de Junco |
| Mosteiros | | | 1. Vila de Mosteiros | | | 1. Achada Grande 2. Ribeira do Ilhéu 3. Relvas 4. Feijoal |
| S.Filipe | | 1 S.Filipe | | 1 S.Filipe | 1. Ponta Verde 2. Cova Figueira 3. Curral Grande | 1. Achada Furna 2. Campanas Baixo 3. Patim 4. Cha das Caldeiras* 5. Monte Grande 6. Campanas Cima |
| Brava | | | 1. Nova Sintra | | 1. Nª Sra Monte 2. Furna | 1. Cachaço 2. Tantum* |

Tabela 70 - Estabelecimentos de Saúde Privados por concelho - 2005

| Concelhos | N.º de Estabelecimentos | Tipo de serviços |
|----------------------|-------------------------|----------------------------------|
| Porto Novo | 1 | Odontologia e Estomatologia |
| | 1 | Posto de Enfermagem |
| | 1 | Prótese Dentária |
| R.ª Grande | 2 | Clínica Geral |
| | 1 | Odontologia e Estomatologia |
| São Vicente | 1 | Cirurgia |
| | 9 | Clínica Geral |
| | 5 | Ginec. - Obstetrícia |
| | 11 | Odonto/Estomalogia/Cirurg.Dent |
| | 1 | Otorrinolaringologia |
| | 1 | Psicologia |
| | 2 | Lab. Análises Clínicas |
| | 1 | Fisioterapia |
| S. Nicolau | 1 | Clínica Geral |
| Praia | 14 | Odonto/Estomalogia/Cirurg.Dentis |
| | 1 | Imagiologia |
| | 14 | Clínica Geral |
| | 1 | Saúde Mental |
| | 2 | Pediatria |
| | 2 | Medicina Interna |
| | 1 | Ginec.- Obstetrícia |
| | 1 | Oftalmologia |
| | 1 | Anatomia Patológica e Citologia |
| | 4 | Lab. Análises Clínicas |
| | 1 | Posto de Enfermagem |
| | 1 | Prótese Dentaria |
| Sta. Catarina | 3 | Clínica Geral |
| | 2 | Odonto/Estomalogia |
| | 2 | Oftalmologia |
| Sta. Cruz | 1 | Clínica Geral |
| Tarrafal | 1 | Odonto/Estomalogia |
| S. Filipe | 2 | Clínica Geral |
| | 1 | Odonto/Estomalogia |
| Total | 93 | |

Fonte: D.G. Saúde

Tabela 71 - Farmácias privadas e Postos de Venda de Medicamentos – 2005

| | Rib. Grande | Paúl | Porto Novo | S. Vicente | S. Nicolau | Sal | Boavista | Maio | Praia | S. Domingos | Sta Cruz | Sta Catarina | S. Miguel | Tarrafal | Mosteiros | S. Filipe | Brava | Total |
|------------------------|-------------|------|------------|------------|------------|-----|----------|------|-------|-------------|----------|--------------|-----------|----------|-----------|-----------|-------|-----------|
| Farmácias | 1 | 0 | 2 | 6 | 0 | 2 | 0 | 0 | 9 | 0 | 1 | 1 | 0 | 2 | 0 | 0 | 0 | 24 |
| Postos de Venda | 0 | 1 | 0 | 0 | 2 | 1 | 1 | 2 | 0 | 1 | 1 | 2 | 1 | 1 | 1 | 1 | 1 | 16 |

Fonte: GEPC/MS, Relatórios das Delegacias de Saúde

Tabela 72 – Medicamentos – Despesas públicas por Concelho de 2000- 2005 (exclui HC)

(1.000ECV)

| Concelhos | 2000 | 2001 | 2002 | 2003 | 2004 | 2005 |
|------------------|------------------|------------------|-----------------|------------------|-----------------|------------------|
| Ribeira Grande | 9.302,8 | 9.308,0 | 10.777,8 | 11.608,5 | 9.583,3 | 12.638,1 |
| Paúl | 3.329,6 | 2.747,6 | 2.876,6 | 2.835,2 | 2.398,3 | 2.762,5 |
| Porto Novo | 7.002,7 | 5.963,4 | 6.026,9 | 6.879,4 | 5.256,9 | 6.590,8 |
| S.Vicente | 15.895,1 | 13.227,9 | 15.439,6 | 18.022,8 | 16.875,8 | 19.222,5 |
| S.Nicolau | 6.434,1 | 6.365,9 | 6.187,8 | 6.732,9 | 5.778,0 | 7.105,1 |
| Sal | 4.086,7 | 3.806,4 | 3.606,3 | 3.426,0 | 3.017,2 | 5.199,8 |
| Boavista | 1.576,4 | 1.658,7 | 1.438,2 | 2.399,8 | 1.829,2 | 2.226,7 |
| Maio | 2.540,6 | 2.174,8 | 2.387,8 | 2.525,2 | 2.305,9 | 2.503,0 |
| Praia | 19.817,6 | 17.078,6 | 13.908,4 | 21.474,2 | 17.453,4 | 17.242,7 |
| S. Domingos | 2.305,4 | 3.018,7 | 2.012,7 | 2.608,1 | 2.350,8 | 2.424,0 |
| Santa Cruz | 5.543,1 | 4.477,8 | 3.948,9 | 5.366,3 | 4.957,0 | 4.835,8 |
| Santa Catarina | 13.067,5 | 12.147,2 | 9.189,1 | 12.627,7 | 10.585,7 | 10.372,7 |
| S. Miguel | 1.973,5 | 1.783,3 | 1.587,7 | 1.567,4 | 1.241,8 | 1.204,3 |
| Tarrafal | 7.422,3 | 3.899,3 | 4.063,9 | 4.251,5 | 1.985,5 | 2.575,0 |
| Mosteiros | 1.663,8 | 1.904,1 | 1.898,8 | 1.316,7 | 1.364,2 | 1.571,2 |
| S.Filipe | 11.274,9 | 13.406,5 | 9.584,7 | 10.825,2 | 8.451,4 | 8.437,6 |
| Brava | 2.755,2 | 2.531,5 | 2.939,8 | 2.494,8 | 2.879,7 | 3.119,6 |
| Total | 115.991,5 | 105.499,9 | 97.874,9 | 116.961,6 | 98.314,3 | 110.031,4 |

Fonte: Direcção Geral de Farmácia

Tabela 73 - Medicamentos – Despesa públicas por Concelho de 2000 - 2005

Percentagem relativa

| Concelhos | % Pop 2005 | 2000 | 2001 | 2002 | 2003 | 2004 | 2005 |
|------------------|-------------------|--------------|--------------|--------------|--------------|--------------|--------------|
| Ribeira Grande | 4,58 | 8,0 | 8,8 | 11,0 | 9,9 | 9,7 | 11,5 |
| Paúl | 1,82 | 2,9 | 2,6 | 2,9 | 2,4 | 2,4 | 2,5 |
| Porto Novo | 3,78 | 6,0 | 5,7 | 6,2 | 5,9 | 5,3 | 6,0 |
| S.Vicente | 15,57 | 13,7 | 12,5 | 15,8 | 15,4 | 17,2 | 17,5 |
| S.Nicolau | 2,8 | 5,5 | 6,0 | 6,3 | 5,8 | 5,9 | 6,5 |
| Sal | 3,71 | 3,5 | 3,6 | 3,7 | 2,9 | 3,1 | 4,7 |
| Boavista | 1,09 | 1,4 | 1,6 | 1,5 | 2,1 | 1,9 | 2,0 |
| Maio | 1,58 | 2,2 | 2,1 | 2,4 | 2,2 | 2,3 | 2,3 |
| Praia | 25,86 | 17,1 | 16,2 | 14,2 | 18,4 | 17,8 | 15,7 |
| S. Domingos | 2,91 | 2,0 | 2,9 | 2,1 | 2,2 | 2,4 | 2,2 |
| Santa Cruz | 7,6 | 4,8 | 4,2 | 4,0 | 4,6 | 5,0 | 4,4 |
| Santa Catarina | 11,5 | 11,3 | 11,5 | 9,4 | 10,8 | 10,8 | 9,4 |
| S. Miguel | 3,56 | 1,7 | 1,7 | 1,6 | 1,3 | 1,3 | 1,1 |
| Tarrafal | 4,35 | 6,4 | 3,7 | 4,2 | 3,6 | 2,0 | 2,3 |
| Mosteiros | 2,04 | 1,4 | 1,8 | 1,9 | 1,1 | 1,4 | 1,4 |
| S.Filipe | 5,92 | 9,7 | 12,7 | 9,8 | 9,3 | 8,6 | 7,7 |
| Brava | 1,36 | 2,4 | 2,4 | 3,0 | 2,1 | 2,9 | 2,8 |
| | 100,0 | 100,0 | 100,0 | 100,0 | 100,0 | 100,0 | 100,0 |

Fonte: Direcção Geral de Farmácia

Tabela 45 - Medicamentos – Despesas dos Hosp. Centrais e Deleg. de Saúde de 2000 - 2005

(1000 ECV)

| | 2000 | 2001 | 2002 | 2003 | 2004 | 2005 |
|----------------------|------------------|------------------|------------------|------------------|------------------|------------------|
| Hosp. A.N. (Praia) | 89.439,4 | 95.229,0 | 98.713,9 | 107.514,2 | 114.835,1 | 111.744,0 |
| Hosp. B.S. (Mindelo) | 67.965,4 | 58.190,7 | 61.267,2 | 71.382,3 | 72.249,4 | 65.598,5 |
| Sub-Total | 157.404,9 | 153.419,7 | 159.981,2 | 178.896,5 | 187.084,5 | 177.342,5 |
| Delegacias de Saúde | 115.991,5 | 105.499,9 | 97.874,9 | 116.961,6 | 98.314,3 | 110.031,4 |
| Total | 273.396,4 | 258.919,6 | 257.856,1 | 295.858,2 | 285.398,8 | 287.374,0 |



Tabela 75 - Medicamentos – Despesas por tipo de Estruturas de Saúde de 2000 - 2005

(1000 ECV)

| Estruturas | 2000 | 2001 | 2002 | 2003 | 2004 | 2.005 |
|-------------------|------------------|------------------|------------------|------------------|------------------|------------------|
| Hosp. Centrais | 157.404,8 | 153.419,7 | 159.981,2 | 178.896,5 | 187.084,5 | 177.342,5 |
| Hosp. Regionais | 29.034,7 | 30.248,9 | 25.253,3 | 30.419,5 | 25.472,3 | 28.097,9 |
| Centros de Saúde | 51.368,1 | 42.831,7 | 45.085,2 | 56.620,5 | 44.452,6 | 52.600,1 |
| Postos Sanitários | 10.373,6 | 9.719,5 | 3.620,4 | 3.759,8 | 3.375,6 | 5.712,9 |
| U.S.B. | 3.333,8 | 2.955,2 | 2.409,7 | 2.753,0 | 2.161,5 | 1.878,2 |
| Farmácias Púb. | 21.881,4 | 19.233,5 | 21.506,3 | 23.418,8 | 23.044,7 | 21.742,4 |
| TOTAL | 273.396,4 | 258.408,4 | 257.864,1 | 295.868,2 | 285.591,2 | 287.374,0 |

Tabela 76 – Medicamentos – Despesas por tipo de Estruturas de Saúde de 2000 - 2005

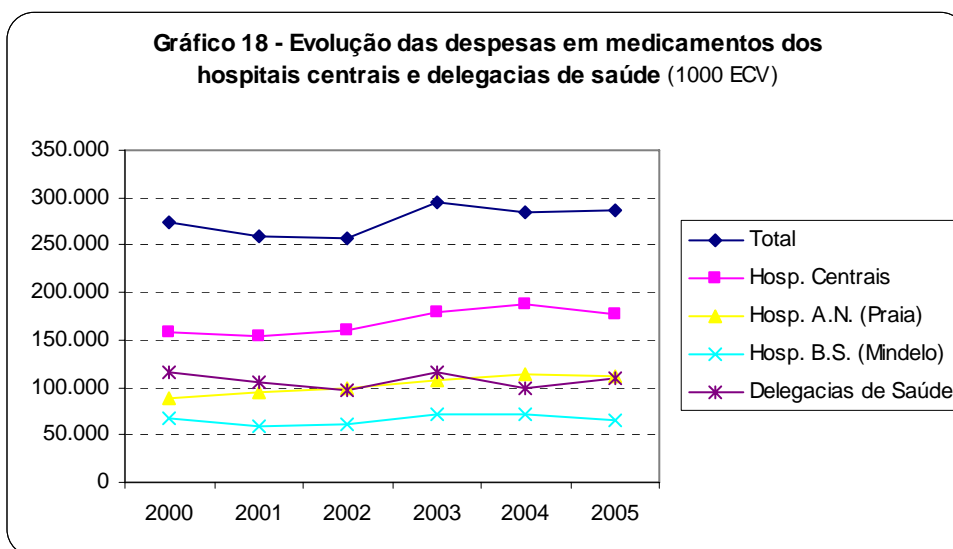
Percentagem relativa

| Estruturas | 2000 | 2001 | 2002 | 2003 | 2004 | 2.005 |
|-------------------|--------------|--------------|--------------|--------------|--------------|--------------|
| Hosp. Centrais | 57,6 | 59,4 | 62,0 | 60,5 | 65,5 | 61,7 |
| Hosp. Regionais | 10,6 | 11,7 | 9,8 | 10,3 | 8,9 | 9,8 |
| Centros de Saúde | 8,0 | 7,4 | 8,3 | 7,9 | 8,1 | 7,6 |
| Postos Sanitários | 18,8 | 16,6 | 17,5 | 19,1 | 15,6 | 18,3 |
| U.S.B. | 3,8 | 3,8 | 1,4 | 1,3 | 1,2 | 2,0 |
| Farmácias Púb. | 1,2 | 1,1 | 0,9 | 0,9 | 0,8 | 0,7 |
| TOTAL | 100,0 | 100,0 | 100,0 | 100,0 | 100,0 | 100,0 |

Tabela 77 – Execução do Orçamento da DGF e Hospitais Centrais de 2000 - 2005 1.000 ECV

| | 2000 | 2001 | 2002 | 2003 | 2004 | 2005 |
|------------------------|------------------|------------------|------------------|------------------|------------------|------------------|
| Orçamento DGF/DS | 100.000,0 | 100.000,0 | 100.000,0 | 100.000,0 | 101.000,0 | 101.000,0 |
| Despesas DGF/DS | 115.991,6 | 104.988,7 | 97.874,9 | 116.971,6 | 98.506,7 | 110.031,4 |
| Orçamento HAN/HBS | 75.800,0 | 75.800,0 | 75.800,0 | 160.100,0 | 160.100,0 | 160.100,0 |
| Despesas HC's | 157.404,8 | 153.419,7 | 159.981,2 | 178.896,5 | 187.084,5 | 177.342,5 |
| Orçamento Total | 175.800,0 | 175.800,0 | 175.800,0 | 260.100,0 | 261.100,0 | 261.100,0 |
| Despesa Total | 273.396,4 | 258.408,4 | 257.856,1 | 295.868,2 | 285.591,2 | 287.373,9 |

Gráfico 19 - Evolução do orçamento e despesas de medicamentos das estruturas de saúde



Tabela 78 – Despesas Totais em medicamentos e produtos farmacêuticos 2000-2005

1.000 ECV

| | 2000 | 2001 | 2002 | 2003 | 2004 | 2005 |
|----------------------|------------------|------------------|------------------|------------------|------------------|------------------|
| Despesas Orçamento | 273.396,4 | 258.408,4 | 257.856,1 | 295.868,2 | 285.591,2 | 287.373,9 |
| Despesas com Vacinas | 5.936,56 | 6.186,62 | 2.318,5 | 2.959,3 | 2.959,3 | 3.421,5 |
| Despesas PNLSida | ... | ... | ... | ... | ... | 73.175,8 |
| Total | 279.332,9 | 264.595,0 | 260.174,7 | 298.827,5 | 288.550,5 | 363.971,2 |

Tabela 79 – Distribuição das Vendas de Medicamentos, pela EMPROFAC, por Tipo de Provedor de Saúde de 2003 a 2005 – 1.000 ECV

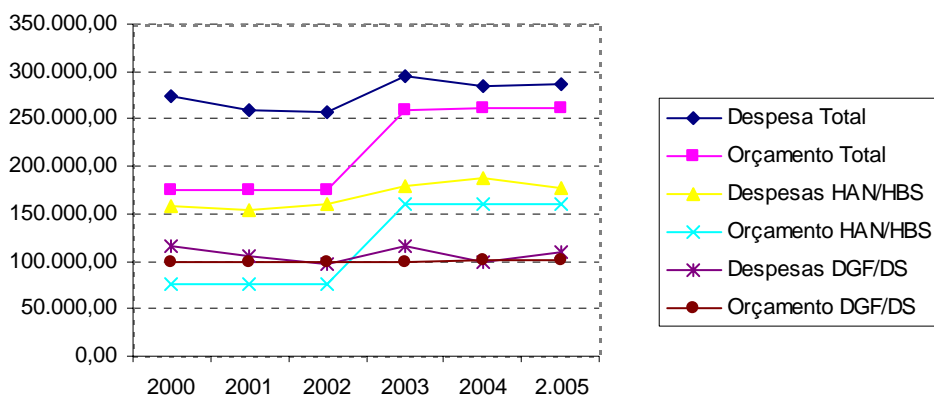
| Provedores | 2003 | | 2004 | | 2005 | |
|----------------|-------------|-------|-------------|-------|-------------|-------|
| | Vendas | % | Vendas | % | Vendas | % |
| Sector Público | 257.416,4 | 25,7 | 247.477,0 | 24,4 | 325.311,6 | 29,4 |
| Sector Privado | 744.056,6 | 74,3 | 765.120,9 | 75,6 | 783.652,3 | 70,6 |
| Total | 1.001.473,0 | 100,0 | 1.012.597,9 | 100,0 | 1.107.610,2 | 100,0 |

Fonte: EMPROFAC, Relatório e Contas 2005

Tabela 80 – Distribuição das Vendas de Medicamentos, pela EMPROFAC, por Tipo de Estrutura de Saúde em 2004 e 2005 – ECV

| Designação | 2004 | 2005 | Δ | %Δ |
|--------------------------|---------------|---------------|-------------|-------|
| Depósito Central Medic. | 30.878.400 | 83.093.344 | 52.214.944 | 169,1 |
| Dir. Regional Farmácia | 26.222.634 | 47.659.257 | 21.436.623 | 81,7 |
| Hosp. Agostinho Neto | 102.107.927 | 104.116.512 | 2.008.585 | 2,0 |
| Hosp. Baptista de Sousa | 70.266.507 | 83.233.068 | 12.966.561 | 18,5 |
| Farmácias Sotavento | 372.134.850 | 398.808.335 | 26.673.485 | 7,2 |
| Farmácias Barlavento | 299.590.286 | 302.431.626 | 2.841.340 | 0,9 |
| Postos Medic. Sotavento | 57.574.926 | 50.254.030 | -7.320.896 | -12,7 |
| Postos Medic. Barlavento | 21.872.091 | 18.525.615 | -3.346.476 | -15,3 |
| Outros Sotavento | 26.382.848 | 15.125.506 | -11.257.342 | -42,7 |
| Outros Barlavento | 5.567.416 | 5.716.617 | 149.201 | 2,7 |
| Total | 1.012.597.885 | 1.108.963.916 | 96.366.031 | 9,5 |

Fonte: EMPROFAC, Relatório e Contas 2005

Gráfico 20 - Vendas de Medicamentos da Emprofac por destino em 2005

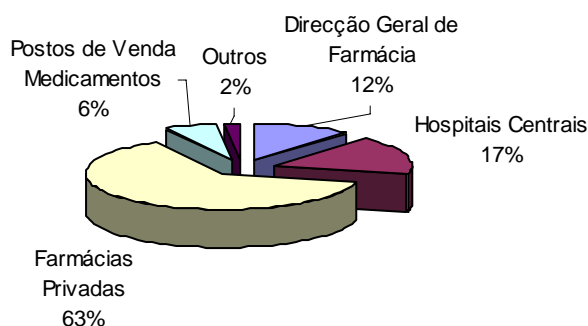

ANEXO

Métodos de cálculo directo de alguns indicadores de saúde

| | |
|---|--|
| Taxa de Mortalidade Neonatal Precoce | $\frac{\text{n.º de óbitos de crianças de 0 a 6 dias de vida completos}}{\text{n.º total de nascidos vivos}} \times 1.000$ |
| Taxa de Mortalidade Neonatal Tardia | $\frac{\text{n.º de óbitos de crianças de 7 a 27 dias de vida completos}}{\text{n.º total de nascidos vivos}} \times 1.000$ |
| Taxa de Mortalidade Perinatal | $\frac{\text{soma do n.º de óbitos fetais (22 semanas de gestação e mais) e de óbitos de crianças de 0-6 dias de vida completos}}{\text{n.º de nascimentos totais (nascidos vivos mais óbitos fetais de 22 semanas e mais de gestação)}} \times 1.000$ |
| Taxa de Mortalidade Pós-Neonatal (Taxa de Mortalidade Infantil Tardia) | $\frac{\text{n.º de óbitos de crianças de 28 a 364 dias de vida completos}}{\text{n.º de nascidos vivos}} \times 1.000$ |
| Taxa de Mortalidade Infantil | $\frac{\text{n.º de óbitos de crianças menores de 1 ano de idade}}{\text{n.º total de nascidos vivos}} \times 1.000$ |
| Taxa de Mortalidade Juvenil | $\frac{\text{n.º de óbitos de crianças de 1 a 4 anos de idade}}{\text{n.º total de crianças de 1 a 4 anos de idade}} \times 1.000$ |
| Taxa de Mortalidade de Menores de 5 anos | $\frac{\text{n.º de óbitos de crianças menores de 5 anos}}{\text{n.º total de nascidos vivos}} \times 1.000$ |
| Taxa de Mortalidade Materna | $\frac{\text{n.º de óbitos de mulheres, por causas consideradas de óbito materno}}{\text{n.º de nascidos vivos}} \times 100.000$ |
| Taxa de Mortalidade Geral | $\frac{\text{n.º total de óbitos}}{\text{população total residente}} \times 1.000$ |
| Taxa de Incidência de Sida | $\frac{\text{n.º de casos novos de sida, confirmados em residentes}}{\text{população total residente}} \times 100.000$ |
| Taxa de Prevalência de Sida | $\frac{\text{n.º total de casos de Sida em registo}}{\text{população total residente}} \times 10.000$ |
| Taxa de Mortalidade por Sida | $\frac{\text{n.º de óbitos por Sida}}{\text{população total residente}} \times 100.000$ |
| Taxa de Incidência de Tuberculose | $\frac{\text{n.º de casos novos de tuberculose (todas as formas)}}{\text{população total residente}} \times 100.000$ |
| Taxa de Prevalência da Tuberculose | $\frac{\text{n.º total de casos de tuberculose em registo (todas as formas)}}{\text{população total residente}} \times 10.000$ |
| Taxa de Mortalidade por Tuberculose | $\frac{\text{n.º de óbitos de residentes por tuberculose}}{\text{população total residente}} \times 100.000$ |
| Taxa de Incidência de Paludismo | $\frac{\text{n.º de casos novos de paludismo}}{\text{população total residente}} \times 100.000$ |
| Taxa de Mortalidade por Paludismo | $\frac{\text{n.º de óbitos por paludismo}}{\text{população total residente}} \times 100.000$ |
| Taxa de Letalidade do Paludismo | $\frac{\text{n.º de óbitos por paludismo}}{\text{total de casos de paludismo}} \times 10.000$ |

| | |
|---|---|
| Taxa de Cobertura de 1ª s Consultas no 1º ano de vida | $\frac{\text{n.º de 1ª s consultas dadas a crianças menores de um ano de idade}}{\text{total de crianças menores de um ano de idade}} \times 100$ |
| Taxa de Cobertura de 1ª s Consultas de Grávidas | $\frac{\text{n.º de 1ª s consultas efectuadas a mulheres grávidas}}{\text{total de mulheres grávidas estimado}} \times 100$ |
| Proporção de Partos Assistidos | $\frac{\text{n.º de partos assistidos por técnicos (médicos, enfermeiras ou parteiras)}}{\text{n.º total de nascimentos}} \times 100$ |
| Taxa de crianças completamente vacinadas (Cobertura Vacinal no Primeiro Ano e Vida) | $\frac{\text{n.º de crianças menores de um ano de idade com esquema básico de vacinação completo}}{\text{total de crianças menores de um ano de idade}} \times 100$ |
| Prevalência contraceptiva (Proporção da população feminina que usa métodos anticoncepcionais) | $\frac{\text{n.º de mulheres entre 15 e 49 anos de idade usando métodos anticoncepcionais}}{\text{população feminina do grupo etário}} \times 100$ |
| Taxa de Ocupação | $\frac{\text{total de dias de internamento no ano}}{\text{lotação praticada} \times 365 \text{ dias}} \times 100$ |
| Demora Média de Internamento | $\frac{\text{n.º de dias de internamento no ano}}{\text{n.º de doentes saídos do estabelecimento de saúde, no mesmo período}}$ |